臺灣日日新報 夕刊
九月八日
夕刊定價一部二錢
編輯兼發行人 佐々木 臺北市榮町四丁目
發行所 臺灣日日新報社
基隆支局 臺中支局 臺南支局 花蓮港支局 大阪支局 東京支局

月美人インキ
プランタス 兎印肉本舗

新鋭大兵團進發
意氣軒昂第一線へ

【塘沽八日發同盟】七日塘沽に勇躍上陸、大陸に最初の夢を結んだ精鋭大兵團の一部〇〇、〇〇兩部隊は八日朝から塘沽驛で軍馬、戰車、自動車その他新鋭武器多數の積込みを開始した、各將兵の意氣頗る潑剌として數個列車に便乘、午後三時發をトップに新鋭力を誇りつつ各方面第一線に夫々進發する

敵一萬餘を爆撃
廣濟西方街道は屍の山

【黃梅七日發同盟】高橋、下村、釘宮の各部隊長の指揮する〇〇機は七日雨を衝いて廣濟西方に現はれ敗走の敵約一万餘の頭上に爆彈の雨を降らせてこれに多大の損害を與へた、廣濟西方街道は敵の死體で埋まり凄壯を極めてゐる

この間抗戰の敵は約十個師の大軍に上りこれを擊破して要衝廣濟を占領した西進部隊の偉勳は實に偉大なるものがある殊に敵は英山を據點に約三十個師で太湖、宿松の奪回を計り長江北岸約一個師をもつて廣濟の奪還を企てるなど全線に亘つて大逆襲を企てたが悉くこれを擊破粉碎、ために敵の一部は奪還企圖を放棄し長江を溯河して瑞昌方面に向つた模様である

八日朝水口廟に突入

【廣濟八日發同盟】江北戰線部隊は昨七日に引續き熱沙を衝つて廣濟西方街道を猛進、所在の敵を驅逐しつつ本八日朝水口廟に突入した、水口廟より界嶺まで餘すところ僅かに一粁である

突如敵の背後に進出

【瑞昌第七日發同盟】六日午後丸河西岸の敵據點腰河店を急襲占領した里見部隊は得意の健脚を利して七日夜敵二万の立籠る岩金山八百米高地間の盆地に進出して、敵の退路を完全に遮斷した、正面よりは兩角、濱田部隊側面より倉林部隊が猛攻中であり、里見部隊の背後進出によつて敵は全くその死命を制せられたる感がある

曲河を渡って光州へ

【商城七日發同盟】固始占領部隊の一部は敗敵に對し直ちに追擊戰に移り七日午後四時頃に固始西方十二粁の曲河を渡河光州街道を西に猛追擊中である

【商城七日發同盟】大別山ライン外廓主要陣地たる六安、霍山、固始を相ついで攻略された敵はその餘勢を光州附近で喰止めんとするものの如く七日わが空中偵察に依れば光州東方十粁附近の白露河西岸には既に陣地が構築されてをり更に光州北方地區一帶に亘り堅固なる陣地が南方に走つてゐる

廬山方面で大急追戰
敵の大軍に徹底的打擊

陸の荒鷲西孤嶺を猛爆

【〇〇基地八日發同盟】八日午前七時前島、高橋各部隊長指揮の陸の荒鷲〇〇機は大擧西孤嶺の敵陣を襲ひ前面に包まれた敵の陣地に猛烈な爆擊を敢行し地上部隊の戰鬪を有利に導きつつある

長江兩岸の戰果

【九江七日發同盟】廬山山麓で我軍に抗戰した敵は第九戰區の兵力約五十個師の三分の二、即ち三十數個師の多きに上つたが過般の瑞昌、馬鞍山、牛頭山、東孤嶺等の戰鬪及び三日以來の大急追戰に依り徹底的打擊を受け、殊に山東軍第十二軍即ち第二十、二十二、二十三の三個師の如きは殆んど殲滅された

【〇〇七日發同盟】八月十九日より九月六日に至る長江兩岸地區並に廬山附近戰鬪におけるわが戰果の大要左の如し

敵遺棄死體二万二千、捕虜多數、鹵獲兵器加農砲十門、[illegible]二百挺、迫擊砲十二門、小銃二千百挺、[illegible]、迫擊砲彈二千八百、手榴彈五千、自動車二十、馬二百

固始での鹵獲品

【〇〇七日發同盟】わが固始占領部隊は同縣城攻略戰に當り迫擊砲四門、同砲彈四十、小銃二十挺、同彈丸一万、無線機械器四その他チエッコ輕機關銃、手榴彈多數を鹵獲した

敵の重爆三機を擊墜
海軍航空部隊の活躍

【上海八日發同盟】揚子江方面海軍航空部隊は兩岸の敵陣地を爆擊しつつ溯江部隊の前進を援護しつつあり、昨七日海軍航空部隊は陸軍の作戰に全面的協力をなし前面の敵を攻擊せり

一、瑞昌西方地區に於て敗走兵、貨物自動車群を反復爆擊し多大の損害を與へたり
二、瑞昌附近の敵砲兵部隊を爆擊しこれに潰滅的損害を與へ軍需品集積所をも爆破せり
三、新水附近集團部隊に對し徹底的の爆擊をなし多大の損害を與へたり
四、瑞昌西北地區に於て敵軍需品、野砲陣地及集團部隊に對し終日反復爆擊を敢行し之を潰滅せり
五、昨七日午前九江上流に來襲せる敵重爆六機を迎擊せる我が戰鬪機はその三機を擊墜せり

敵の企圖粉碎
我が西進部隊の偉動

【九江七日發同盟】わが西進部隊は八月二十三日より九月六日まで約一週間に亘り頑強な敵陣地にして地形的要害たる山嶺及び陣地を奮戰突破し更に目下高橋鎭附近において猛烈に戰果を擴張中である [illegible]

チエッコ問題また紛糾
ズ黨員と警官が衝突
交渉好轉を豫想された矢先

【モラバスカ・オストラバ七日發同盟】チエッコ政府とズーデテンドイツ黨との交渉好轉が豫想されてゐた折柄ドイツ、チエッコ國境に近きモラバスカ・オストラバで又もやズーデテン黨員とチエッコ警官の衝突暴行事件が發生した、事件はチエッコ警察が七日早朝ズーデテン黨員八十二名の嫌疑込みを行ひ武器不法所持の廉で大量檢擧を行つたのに端を發し、これに激昂したズーデテン側では附近の住民を動員して抗議運動を開始すると共に代表者としてケルナー、ノイヴルト、マイ、クノーレ、ウエルナーの五議員を派遣しチエッコ警察と嫌疑交渉に當らしめんとしたが、然るにチエッコ側騎馬巡査はこれを阻止して群衆を追ひ散らさんとし遂に亂鬪となりズーデテン黨代表數名は警官に鞭で毆打されマイ議員の如きは顏面及び腰數個所に打撲傷を負つた、ズーデテン黨側では直ちに嚴重抗議を發し騎馬巡査指揮官の免職を要求したが警察側では單に事情の調査を約したのみで物別れに終り事態は益々紛糾するものと見られる

對チエッコ交渉
打切りに決定
ホッザ首相に通告

【プラハ七日發同盟】ズーデテンドイツ黨情報部はモラバスカ・オストラバ衝突事件勃發に伴ふ同黨の態度變化につき七日左の如く發表した

ズーデテン・ドイツ黨は本日モラバスカ・オストラバにおいて黨所屬議員に對して加へられた暴行事件に鑑みチエッコ政府との交渉を打切るの已むなきに至つた、右事件はチエッコ政府に事態を統制する能力なく最近の新提案の精神に則り交渉を遂行し得ないことを暴露したものに他ならない、ここにおいてチエッコ政府に新提案の諸項目を實行する誠意がないことが愈々明かとなつた

【プラハ七日發同盟】ズーデテン黨首ヘンライン氏は七日午前ドイツ、チエコ國境モラバスカ・オストラバにおいてズーデテン人議員數名が官憲のため毆打された事件發生につきチエッコ政府との交渉を一時打切るに決定し七日午後ホッザ首相にこの旨通告した

【プラハ七日發同盟】モラバスカ・オストラバに於けるズーデテン議員毆打事件發生にズーデテン・ドイツ黨代表クント並にロッシャ兩議員は七日午後ホッザ首相を官邸に訪問、同事件に就き嚴重抗議し徹底的な責任調査が完了するまでチエッコ政府との交渉を當分打切る旨通告した、これに對しホッザ首相は斯かる不祥事の發生を防止すると共に政府は事件の責任者を調査し責任者を處罰するやう取計らふ旨を述べ極力調停方を慫慂したがズーデテン黨側の強硬態度を翻へすに至らず會見は前後二時間で終了した、會見終了後政府から次のコンミュニケが發表された

クント、ロッシャ兩議員はホッザ首相と會見、ズーデテン黨はモラバスカ・オストラバ事件が政府の手に依り解決されない限りチエッコ政府との交渉は再開し得ないと聲明する旨の同黨代表部の決定を通告した、これに對しホッザ首相は政府は關係當局をして直ちに事件を徹底的に調査せしめ責任者を處罰する方針であると述べた、明八日ズーデテン黨代表部は事件調査の進行狀態に就き報告を受ける筈である、ズーデテン黨兩代表はホッザ首相に對し會見の經過を黨代表部に傳達する旨言明した

事態急惡化の兆
茲數日の形勢如何で

【プラハ七日發同盟】オストラバ事件の勃發でチエッコ問題は逆轉しズーデテン黨側はチエッコ政府との交渉打切りを宣言するに至つたが、消息通はチエッコ政府が極力事件の急速解決を期して努力しをり恐らく數時間內に責任者を處罰するものと期待し、恐らく明八日乃至明後九日には交渉再開が可能となるらうと觀測してゐる、一方今回の事件の勃發を好機としてドイツ側にはチエッコ政府攻擊の聲が擡頭しつつあり、いづれにせよチエッコ政府の新交渉案により進展を豫想された交渉が一頓挫したことは事實で、ここ數日間の形勢如何では再び惡化の惧れがあること [illegible]

尚ほ、而も政府部內には明かに同國の平和的解決に反對せんとする有力分子が存在してゐる、七日のベルリン夕刊各紙は一齊に同問題を取上げてチエッコ政府を攻擊してゐる

獨官邊重視
オストラバ事件を

【ベルリン七日發同盟】ドイツ政府はズーデテン黨議員毆打事件を重視してゐる [illegible]

ヘンライン氏
急遽歸國

【ニュールンベルグ七日發同盟】ズーデテン黨首ヘンライン氏はナチス黨大會出席のため六日アッシュからニュールンベルグに來着、同夜ヒトラー總統と會見 [illegible]

北支、中支への
輸出制限を緩和
大藏、商工當局が協議

【東京八日發同盟】最近商工會議所並に全國各地商工會議所では北支、中支等の円ブロック內への製品輸出制限の緩和方を要望する聲高く、既に大藏、商工等の關係各省に對しても制限緩和方の陳情を行ふ者後を絶たないので、大藏省では商工省と協議物資調整局と數回に亘つて打合せた結果、若し現在のまま放置する時は北支の市場に於ける我が國の製品市場を徒らに第三國の製品によつて侵蝕される虞もあり、殊に支那市場への輸出の中には一部ながら外貨をもつて輸出代金を受取るものも豫想されるので大體現程度より若干緩和することに方針を內定、これに基いて今後その程度の具體的細目につき物資調整局とも更に打合せることとなつた

尚は內地に於ける我が國製品が、既に [illegible] 支に輸出商に對する [illegible] は六大都市及びこれに準ずる中都市に限られる豫定である

一、政府の統制に服する公認の電話取引機關を設置せしめること
二、右の機關は必要と認められる地域に限りこれを設置せしめること
三、右の機關をして高價なる政府の意圖するが如き價格及び方法に依る取引を行はしむること
四、右の機關以外のものの加入に於ては該機關の設置したる地域に於ける電話の讓渡、賃貸借及び電話名義の變更を原則として制限すること

電話取引機關の
設置を決定
明春早々から實施

【東京八日發同盟】遞信省では豫て電話取引機關の具體的實行方法につき研究中であつたが七日午後遞信省に省議を開き最後案について審議の結果、公認の電話取引機關の設置方針を正式決定し、この公認電話業組合に依る統制方針の綱目を左の如く決定した、當局としては

駐米大使に
胡適を任命

【香港八日發同盟】重慶來電に依れば國民政府は昨七日駐米大使王正廷の後任として胡適を任命した

四億圓の
公債發行
大藏省發表

【東京八日發同盟】大藏省發表、政府は本月八日の閣議を以て支那事變公債一億円、歲入補塡公債三億円合計四億円を左記要領の通り發行することに決定した

一、國債名稱 三分半利國庫債券
二、發行額 四億円
三、發行價格 額面百円に付九十八円
四、發行日 昭和十三年九月八日
五、償還期限 昭和二十年十一月十五日迄(七年二ケ月)

定期敍勳

【東京八日發同盟】畏き邊りでは七日三千六百八十六名の文武官に對し定期敍勳の御沙汰があつた、內臺灣關係の主なるもの左の如し

臺北帝大教授 安藤 正次
臺北帝大教授 田中 伊兵衛
臺北帝大助教授 佐藤 正一
臺北帝大教授 [illegible] 瑞四(各通)

米棉收穫豫想發表

【ニューヨーク七日發同盟】政府の米棉收穫豫想は八日に發表されるが今までに發表された民間豫想は平均して收穫千百八十二万七千俵作柄六割六分八厘となつてゐる

その日その日

○"敵は幾万ありとても……"の軍歌では無いが、武漢防衞の第一線で早くも潰れのされて了つては敗殘兵と"十數萬"とが殘るだけ

○動く、押す、斷ち破るまで叩いて根を刈り取るのだ。北支へ大兵團の進出、また此大使命のため

○"つつが無さわが散て、秋たちぬ"——の一句、中支の新戰場に活躍する皇軍將兵の實感を傳へて、餘す所がない

○チエッコ政府首吏のズ黨員毆打事件が、サライエヴオの一彈とならば大生に於てドウ迫ふかは、神のみが知る所である

○"待てば海路"といふが、南の方だけは臨か待ち疲びれてゐる。澤陰も有ることだし

無絃琴

兩支の文學者りの"塞翁"閣門も、その後は兩店も八割方開店したさうで、今では有力者までが弗々復歸し、今では到外宣傳等に更に一段の力を入れてゐたが、結局"事實"が最も效果ある宣傳となつたわけで、[illegible] 皇軍の偉業の上に又貴い貢獻となるわけである▲"新民門"[illegible] 女の一方の驚きと共に [illegible]

愛情の一群 (240)
村山知義作
伊東顯畫

終りの時間 (一)

まさか今日は、と思つたその次の日にも、昨日と殆ど同じころに顏と顏の間から、あの呪はしい眼が見詰めてゐた。

(あなたは私をいつたい、どうしようとなさるの。あなたはあなたの好きな女の人と一緒になつて、私をお棄てになつたんぢやありませんか。その私が一人立ちで働いてゐるのを、そんなおどかすやうな眞似をして、どうしようとなさるの?そんな、いかにも私を憎んでゐるやうな、おそろしい眼をして)

この瞬間に酔へかれて、さう怒鳴りつけて、叩いてやらうかと思つた。

別の賣場へ歩み去つたので、ほッとしたと思ふと、一ト廻りしてまた現れた。

これ以上、こんなことが續くのでは、もうこの仕事をやめるより仕方がない。歸りに木吐に行つて、麥奧氏に會ひ、相談しようとしたが、何と說明したらいいか、[illegible]

[illegible] に勇氣が出て、彼女の肩に手をかけて、恐ろしく優しい聲で云ひ初めた。

「ね、それを云つてごらん。ちつとも心配することなんかないんですよ——僕は君のためになることなら、どんなことでも、ようこんでしてあげる——それを信じてね——僕は君が悲しんだり、苦しんだりしてゐるのを見ると、とてもたまらないんだ——君のためにならどんなことでもする——ね、だから、さう云つてごらんなさい」

それらの、この男が身を遠ほして云ふ言葉、あまく千草の胸に流れ込んで、口を開かせた。そしてしまつた。

——何もかにもしやべつてしまつた。

可愛さうな麥奧氏は若い女の人との、初めての近しく、深入りしての話しにあたつて、ひどく感か され、打ちのめされなければならなかつた。

娘さんだとばかり思つてゐたこの人が、五つになる子供の母親だ。あどけなく、子供のやうだと思つてゐたこの人が、驚く程な生活の經驗を持つてゐる。

麥奧氏は、自分の知らぬ經驗をもう山のやうにたくさん持つてゐるこの人の前にさつききのやうな大それた言葉を吐いたことが恥しくなつて、ちぢこまつて眼を伏せた。

「それなら、何も、お店をやめることなんかないぢやありませんか。別のデパートに出ればいいんですよ。まさか、その人だつて、何かお仕事があるんでせうから、毎日東京中のデパートを廻つて歩いてゐるわけでもないでせう。それでも駄目だつたら、また何とか考へますけれどね。あなたのマネキンにとても評判がいいんですよ。」

どうしてくれと云つていいかわからず、モヂモヂしてゐるうちに涙が溢れ出して、ワッと泣き出してしまつた。

生れて初めて、若い女に泣き出された。しかもその女は、屆出と同じに、いや屆出は暫らく會はないが、今では好感を持つてゐるために屆出よりもつと可愛に、彼の胸の深部をゆすぶつてゐる千草である。

「ど、どうしたんです?——誰かにいぢめられたんですか?——デパートの主任さんに意地惡でもされたんですか?——お客にからかはれたんですか?」

ああ、そのどれでもない。では、いつたい何が、この可憐な姫をこんなにもおびえさせるのか?女の幻想に誰い麥奧氏のばにひたすらにうろたへる。

やつとのことで、

「私、もう……お店……の……やめて——いたくないんです」

「だから、さ、だからその理由を聞かせてください」

[illegible] に彼は [illegible]

で、仕事に目を持つて、いつまでも、やつて下さいな。その人だつて、何も直接あなたにどうしようと云ふんぢやないでせうか、あなたおびしよりしてゐるさへすれば何でもありませんよ。今日にとつては、僕は [illegible] つて、お茶をしてもよい」

慰問袋に・・・

慰問品は國産品で

外國品と違つて科學日本の精鋭工場で大和魂をこめて製造したアースタムを戰地の勇士へ贈りませう

國産の家庭藥 アースタム

鎭痛に
切傷、打傷、火傷、其の他外傷より起る疼痛にアースタムは快適なる鎭痛作用を及ぼし早り素早く痛みを鎭します。

止血に
アースタムの正確なる止血力は直ちに患部に作用して凝血形成と同時に除菌の作用を促し患部の惡化を防ぎます。

殺菌に
しかも強力なる殺菌作用は素晴らしい浸透性と相俟つて病菌の發育と化膿菌の侵入を防ぎ速かに治癒に導ひます。

各國藥店及百貨店にあり
.20 .30 .60 1.20

荒鷲の京山空襲で 要人の爆死夥し
高級參謀以下 死傷實に數千

【上海七日發同盟】去月二十九日わが海軍航空隊により敢行された京山大空襲は完全に敵の膽を衝き前線總司令部を始め市内の總ゆる軍事施設を完膚なきまでに粉碎し大成功を收めたがその後各方面よりの確報に據れば同地に滯在中の要人の爆死或は負傷せる者が多數に上ることが判明した、即ち爆死確實なる者に高級參謀洪陸東、參謀高照家等要人九名、負傷者は李宗仁の女婿李德明、長沙剿匪總隊長熊新民、廣西省政府主席黃旭初夫人等三十名がありその他關係者隨員に至りて死傷數千に上ると見られる

傑出の戰爭藝術
前線勇士、傷病兵から 第二回慰問句を募集

【東京八日發同盟】戰線勇士の和歌俳句など戰爭藝術として却々傑出したものが續々現はれ敵愾心を燃やしてゐるところから非常な關心をもつて迎へられてゐる、日本赤十字病院では前線兵士傷病兵から慰問句の第一回の募集をやつたところ次のやうな句を得た

つつがなさわが脈太く秋立ちぬ　沼田鍋吉一等兵
戰友の墓標あらたに夏日もゆ　吉田仲次上等兵
病死の謎ふられしや松葉杖　古川繁太郎上等兵
努力のすずしき死にうれし泣く　須賀常雄上等兵
戰友の墓標を洗ふ暑さかな　香西清一上等兵
傷兵のそぞろ歩きや月見草　鈴木久雄上等兵

この他いづれも前線勇士たちの雄雄しき魂のうちに光る尊き十數句を黒田漁郎、吉澤無州兩氏によつて選ばれたがわが勇敢なる將士のこの細やかな藝術精神に傷病兵たちは感動皆大喜びだつた

出發點は指導から 經濟警察陣容整ふ
十六萬餘圓の豫算も通過

事變下の經濟統制を徹底せしむる為めの經濟警察制度を本島に樹立する第一歩として府警務當局が去る八月上旬より中旬にかけ之に携はる警察關係の人々に對し一回の講習會を開き、殖産局關係、金融課及び台銀等より講師を招聘して經濟警察の事務執行に必要なる事項を講習せしめたことは既報の通りで、目下はこの講習を受けた人々がそれぞれ各州廳に於て巡查部長以下の關係者に之を傳へつつあるが其の後警務局にて經濟警察に關する陣容を左の如く決定した、即ち之が為めに各地方廳に警視一人づつ計八名、警部を各州に一名づつ五名、警部補十二名、巡查二百二十五名等を配し、此の内警視は保安課長が之を兼ぬることとするが、その組織としては府警務部を經濟警察本部として其の取締方面の一切を管掌し、府保安課の事務は更に州保安課がこの取締方面事務の中心となり同高等課が直接情報の蒐集を為す筈で、府警務局より之に必要なる經費を計上し昭和十三年度の實行豫算に於て九月以降の所要額を要求中であつたが、それぞれ查定を經て愈々金十六万六千円の支出が大藏省に於て容認された旨數日前府警務局へ通報があつた、之に就て細井警務課長は語る

支那事變も既に收拾の段階を經て長期抗戰の時期に入り、國民はあらゆる犧牲を忍んで之に對處する國策に順應せねばならないので、民間商工業者も一般國民も之が統制上の施設を甘受して貰はねばならない、從つて當局としては違反者の出ないやうに其の取締は勿論徹底的にやる方針ではあるが、若し最初より酷に失するが如きことがあつては却て銃後の護りを薄弱ならしめずと限らないので、先づ當初は經濟統制關係の數多の新法令の内容を周知せしむるなど專ら指導的態度から出發しようと思つて居る

尚府警務課に於ては之が取締方面の經濟警察は行政係主任が中心となつて事務を見る豫定で、同主任の荒川美根太氏は目下内地に於て開會中の府縣經濟保安課長會議が開かれて居るのに出席し傍聽中で同氏は本月末に帰府の豫定である

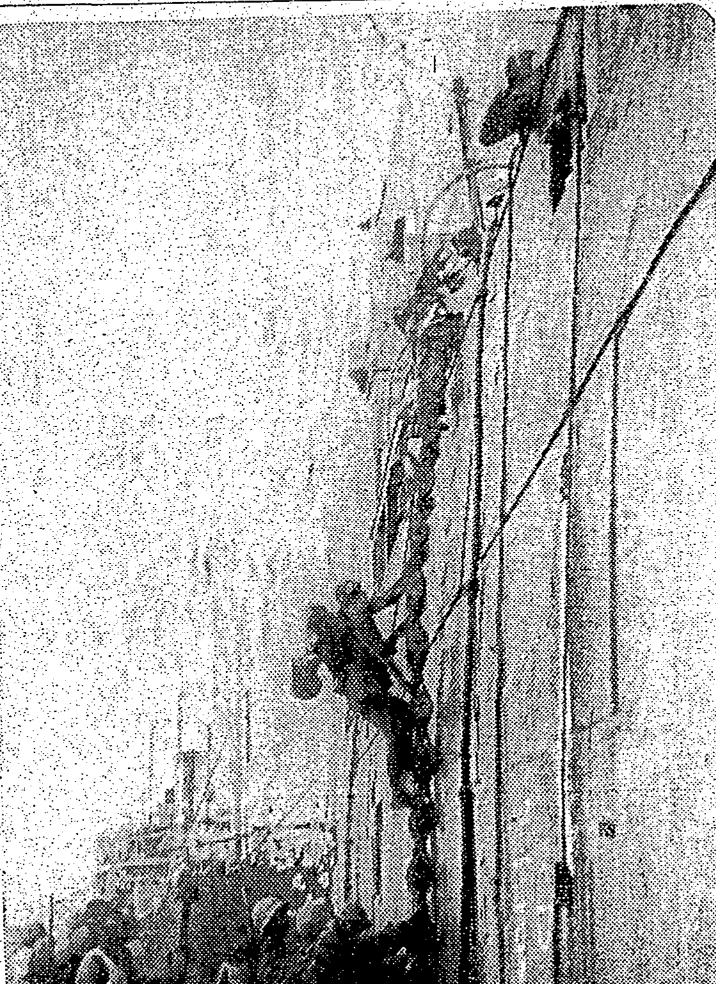

陸の魚雷の乘船
陸の魚雷として江南の戰野にその名も轟く○○部隊の乘船【松田本社特派員撮影】總督府許可濟

高級不銹鋼を發明
代用品發明にまた凱歌

【大阪七日發本社支局特電】阪大工學部助教授田賀谷博士は近時益益重要性を加へてくる高級不銹鋼の製造に專念してゐたが遂に之に成功、代用品の金字塔を築いた、即ち自動車、飛行機等の車體部分品その他あらゆるものに用ひられる耐酸、耐蝕の高級鋼は何れも一割のニッケルを含有するもので現在ニッケルは徹底統制に廻らず高級不銹鋼の發明が待望されてゐたものである

蘭貢に暴動勃發
死傷百廿餘名に達す

【香港八日發同盟】ラングーン來電に依れば去る三日勃發したラングーンの暴動は七日に至るも終熄せず官憲は許可なく武器を所持し居る者を續々逮捕してゐるが既に死者二十一名、負傷者百廿餘名に達した

勇士の靈前に "遺烈照萬世"
軍司令官英魂を慰む

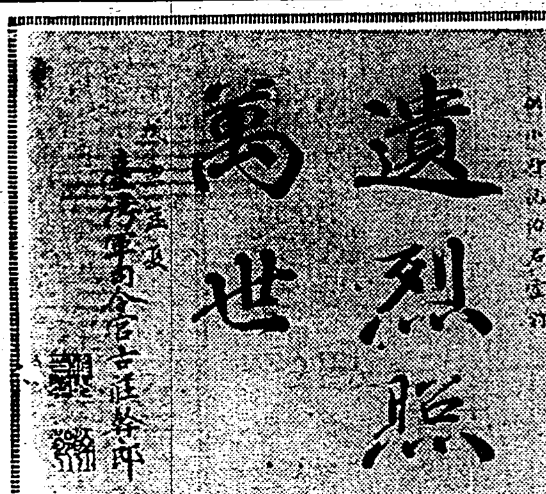

古莊軍司令官は八日午後一時から台北在住戰死者遺族の家庭を歴訪弔問、懇ろに弔問の上"遺烈照萬世"の懇切淋漓たる色紙を靈前に供へて英魂を慰めた、弔問先は次の如くである

小田原淳治、黒木重房、青木武司、飯谷一郎、川村留松、川越登、森野潤、西村安太郎、前田國助、石田新八郎、龜川一、吉田武丸、長澤之男、岩崎徳藏、仲村庄馬、早川誠藏、河野季、牛島久雄

戰死者遺族を軍司令官弔問(上は黒木重房氏宅、下は小田原淳治氏宅)

至聖の庭が死刑場
新しき時代は古きを嘲笑！
北京にて　安藤德器

二千年の古都——北京の瑠璃廠は古玩舖店が軒を並べてゐる。戰時統制下の有閑物で支那人はぞろりとした長衣を翻しながら奕見してゐる。戰地からの交通杜絶で珍品は無いが、戰國精緻に富んだ古器物が雜然としてゐる。瑠璃廠といふ名所。

掘出し物は

ないかと眼を皿のやうにして一週間ばかり筆者は瑠璃廠を通つた。

偽物——贋物に支那人の鋼手のもの、發掘品など古色蒼然たる偽造が恐ろ多い——うつかり掴かされるとヒドイ目にあふので、東方文化の楢川郁雄氏に先導を頼みそれでもなけなしのポケット、マネーをはたいて五百円ばかり買つた。中には西藏の古銭、刻紙や唐花を散らした天子の銅瓶銅器など相當價値なるものもあつた。が、戰亂明朝の銅器、詩畫、七寶焼等々手あたり次第欲しいものを選び出して楢川氏に交渉して買つた。

支那人のよくいふ「ホコペン」とは元が切れる意味である。揚傾を吹くこと三十倍、何千円のものが何十円となり、何百円のものが何十錢になるから面白い。白髮三千丈式の揚價を値切り倒して、お人好な商人にやられねば正札になるない。しかし西貿は實に賢い。

氣の短かい

日本人にとつてまかなはないやうに思ふ。[illegible]

居が足繁く筆者の宿へ出入するやうになつたが、戰時で治安など買ふ支那人はないので、比較的安く買へるといふ話だ。外人も相當荒してゐるので事情のよく判明した信用のおける店でないと、偽品にされて了ふから御用心。瑠璃廠に名代の梅酒がある。信遠齋といふ店先に腰掛けて内地でもよく作る梅のアルコール酒を飲むとヒヤリと夏の涼味を感じる。ここで一杯やるやうになつた。[illegible]

もう日本人

でも淺きよい、北京一の名旦(女形)程硯秋から、楽壇様に招待された、盛夏中休演してゐた、彼の一座はいよいよ九月から華々しく開催するのだ、[illegible]

筆者が案内

[illegible]

沈徳博士の

赤色とりどりの裝飾は、神佛道教を意味してゐる。天子が天を祭祀した天壇の壯麗な屋根殿[illegible]

望月の云々

[illegible]

劍道五段の腕前 天覧試合に出場
江南に散る小林軍曹

石本部隊の小林丈夫軍曹は江南戰線に於て壯烈な戰死を遂げたことは七日原隊より公表されたが同軍曹は福岡縣久留米市櫛原町の出身にして明善中學を經て東京國士館専門學校を卒へ昭和十一年十月台北第一師範劍道教師として赴任してゐたものである、性極めて剛毅快活にして同校在職中は同僚及全生徒の信望厚く非常に隣惜されてゐたもので同氏の戰死は亦惜しまれ、八日午前八時より同校に於て全生徒參列の上遥拜式が行はれた程である、尚同軍曹は天覽試合に出場の光榮に浴した事もあり劍道は五段の腕前である

軍犬界の功勞者
戰死した中川曹長

七日原隊より發表された石本部隊の戰死者步兵曹長中川俊夫氏は熊本縣鹿本郡岡見村の出身にして鈴木第一少佐と共に台灣軍犬界の功勞者であり同氏が日夜手塩にかけた軍犬狹號、速號は既に昨年羅店鎭に於て名譽の戰死を遂げた尚同氏の絶筆が馬場町の宮本佐市氏の所に届いたがそれには「僕達で相變らず努力してゐます、鄕と倉氣とに依つて總てを征服して行きます、犬達も炎天の下に元氣で働いてゐます」と簡單に記されてゐる

晴れの 青年團大會に
臺灣も初參加
優良青年團員を派遣

大日本聯合青年團では來る二十六日より二十八日迄の三日間明治神宮外苑日本青年會館に於て目下來朝中のヒトラー・ユーゲントとの親善交驩を兼ねた第十四回大會を開催するが本島に於ても今回聯合青年團の結團なり大日本聯合青年團にも加盟したのでこの晴れの機會に正式の初參加をなし中央との密接な連繫を圖ると共に長期戰下の内地青年團の活動狀態を見聞して參考に資し併せて國際的知識を居ながらにして得る為例年實施してゐる優良青年團員内地派遣を右大會への正式使節たらしめる事になつた、督府に於て優良青年團員九名を銓衡の上文教局社會課東氏が引率、更にこれに台南州下より十四名、高雄州下より十名が加はり台灣優良青年團員内地視察團として來る十日基隆を出港の豫定で十月四日歸台すると、尚右第十四回大會の第一日目には畏くも秩父宮殿下の台臨を仰ぎ奉る由

勇んで志願
塔土山に散る 加藤恭一君

八月二十四日塔土山の激戰に名譽の戰死を遂げた石本部隊所屬軍夫加藤恭一君(三〇)は曾つて老松町二ノ六神戶屋洗濯店に働いてゐたことあり三重縣安濃郡新町大字古河四五三居住の加藤竹男氏の令弟である、新起町一ノ一八台北洗濯合社の同君の友人曾田氏は語る

加藤君と私と同じ店で働いてゐたもので事變が起りましてから喜び勇んで志願しました、非常に朗らかな男でしたが氣をまぎらしてゐた樣な所もあります、出て行く時も只或る事情で別れた奥さんとの間に出來た子供に會ひたいと一言云つて居りました、中學台南市の台灣[illegible]に在る時も小說の樣なものを書いてゐたことがあります

國防獻金

台南市安平二〇番地[illegible]は嘗て台灣軍司令部及台南州、市の後援の下に台南市に於て開催せる南星俱樂部從軍記者の講演を聞き感激金一封を國防獻金として軍司令部に提出した

赤十字救護班の 壯んな編成式
八日臺灣支部で

日本赤十字社第九十七救護班編成式は八日午前十時より同社台灣支部に於て舉行されたが同時刻森岡支部長、山縣副長、藤田州部長石井委員長等出席來賓には松村軍醫部長、河村本社長、三好德三郎氏、永井台大醫學部長等姿を見せ御勅旨奉讀の後森岡支部長の訓示あり松村軍醫部長來賓を代表して祝辭を述べ伴幹救護班長の答辭ありて十時半終了したが引續き別室に於て壯行茶話會があつた

臺北州歌の審査
十五日に當選作決定

台北州で募集中であつた台北州歌の審查委員會は七日午後一時半から州知事公室に於て開催、應募作品多數の中から十篇を豫選したが、更に之を各審查委員に配布して十五日迄に當選作を決定發表する事となつた

酒も煙草も 賣上高が減る
時局を反映してか

【東京八日發本社特電】時局を反映してか酒も煙草も賣上高が減つて來た、專賣局經理部の調査に依ると、煙草の七月分内地賣渡代金は三千四万二千八百九十一円になつてゐるに拘らず昨年七月分より四万九百八十四円を減じ、四、五、六月と消費節約の聲を外に昨年同期より賣上增加を示して來たので七月へ來て初めて一寸引つ込んだ、一方日本酒も昨年十月より本年七月迄の移出額が三百四十二万八千三百九十八石で前年同期より九万六百十石の減となつてゐるが專賣局では煙草の賣上の減つた原因として

一、舶來の蔑視
二、高級品から下級品への移行
三、愛煙家の出征
四、興奮用煙草の廢止

を擧へ酒に付ては節約と嗜好の變化を擧げて居り麥酒ビールは三月から七月迄の查定九十二万八千八百四十二石で前年より十五万二千三百九十石の増サイダー、ラムネ等清涼飲料水も増加を示してゐる[illegible]

臺灣米が初めて 新南群島へ進出
大安丸近くパラオへ

【基隆電話】日本郵船の大安丸は十六日基隆に入港蓬萊米千五百袋その他を積んで同日出港、那覇、サイパン、テニヤン等を経てパラオに向ふ筈であるが台灣米の新南群島への移入は之が初めてである買付は神戶の米商で從來新南群島には内地から移入されて居たものだが距離、值段等から見て台灣から移入するのが有利であるから試驗的な台灣米の御目見えは注目されて居る

大屯平野營に 文教局長參加

九日夜大屯平で舉行される本社主催の合同野營では特に島田文教局長が參加し、月下雲海の營公苑山頂にて時局講話をなし、ついで氣象台の鶴川理學士の天文に關する[illegible]

商品陳列所を マニラに開設
南洋協會支部で

南洋協會台灣支部に於ては夙に比律賓マニラ市に商品陳列所の設置を企圖し其の候補地物色中の處偶々本年七月同市の商業中心地に近接し、所謂「マニラ銀座」の呼稱あるエスコルタ街渠端り最も繁華且つ絶好の場所に陳列所を新設した、初代所長には巽氏就任されたが同陳列所は本島物産の販賣斡旋をする外比島産原料其の他に關する調査、照會に應ずる由に付關係者各位の利用を希望してゐる、因に同陳列所の名稱其の他は次の如くである

名稱 Nanyo Produce Exchange
場所 No. 7 Plaza Moraga Manila
電信略號 N A N P R O
郵便宛名 Nanyo Produce Exchange P. O. Box 2. 701 Manila. P. I.

"時間外の受付" 大學病院が活用
一般患者の便宜を計る

台北帝大醫學部附屬醫院はかねてから大學病院としての眞價を發揮すべく諸設備の改善整備、診療陣の一新等と大なる努力を續け多大の好評を博して來たが今度又「時間外受付」の制度を活用し午後四時迄一般患者の診療をなす事となつた、この「時間外の受付」は文字通り時間外の受付であるので從前から存置されてゐたがそれは火急を要する場合か又は或る少數の特殊の者の場合にのみ適用されてゐたもので普通の一般患者は受付時間午前十一時以後は適用されず從つて診療を受ける事が出來なかつたが今度は右「時間外の受付」を活用し火急を要する患者以外の一般患者迄も受付けて午後四時迄診療をする樣になつた譯である

尚[illegible]時間外[illegible]便にある[illegible]設備をすることになつてゐる、但[illegible]

濠洲の炭礦夫 ゼネストへ
勞働時間の短縮 要求の決裂から

【シドニー六日發本社特電】濠洲炭礦夫勞働組合聯盟は我て礦山主側に對し勞働時間短縮を交渉中であつたが六日遂に交渉決裂し[illegible]

妻の遺骨を携 へた不審の男
基隆水上署で取調べ中

【基隆電話】八月末の内台定期船で妻君の遺骨を携へて渡台した三十歳前後の男があつた大阪生れの木町某と云ひ福州方面をウロ付き廻つて台灣に來たものらしく舉動不審の點があると云ふので其のまま水上署に留置、取調べを續けると共に内地へ身元照會中であるが昭和七年大阪で治安維持法に引つかかり二年半食ひ込んでゐたことが判明した、メダル商をやつてゐたが金屬類の統制で飯が食へなくなつたから濟洲渡台したのだと云つてゐるが同台關係方面を嚴重に取調べ中

古、屑鐵販賣價格を指定

【東京七日發同盟】商工省では七日附で物品販賣價格取締規則第一條の規定に依り古又は層鐵の販賣價格を左の通り指定し來る十月一日より實施することになつたが、今回決定した販賣價格は現在の市中相場より約當り三、四十円下値である

一、古又は屑の鋼
(甲)昭岸用 イ、平爐用一噸百円 ロ、[illegible]同百十円
(乙)爐鐵用一噸百三十円
二、古又は屑の銑(鑄物を含む)一噸百円

鐵鍋を四百餘箇
鄭神寶氏宅から獻納

【新竹電話】八日午前九時半頃新竹市北門町五〇鄭神寶氏宅より市兵事係に所持の鐵鍋を獻納したいから手續を願ひたいと電話があつたので、吉田市尹、谷口兵事係長等が鄭家へ赴き調査した所、鐵鍋四百八十五箇約二千斤に上り持參々々と頗る恐縮に及び寄附の上獻金の手續を取る苦

瑞典人船長 列車中で縊死
坐礁に死のお詫び

【基隆八日發本社特電】七日午後二時八分東北線福島駅着上り急行列車が仙台、白石間を進行中三等車便所内で瑞典國籍で縊死した外人があつた、取調の結果此の外人はカナダより上海に向け航行中坐礁したスエーデン貨物船シアーミア號(四、〇八〇トン)の船長、同国人ニルス・ヒューゴー・ヨンソン氏と判明、直ちに其をスエーデン公使館に報告した、原因は坐礁の責任を感じて死のお詫をなした結果となつた

生徒募集
東洋自動車講習所
晝間 十月一日 夜間 毎月十日開始
活動寫眞應用設備内容全島一
公認 臺北市蓬萊町參貳壹番地 所長 工學士

漢口まで あと三十里
陷落一歩前の苦悩にのたうちまわる漢口市内の詳細を極めたルホルターヂユ!!
現地報告 漢口實見記 伊太利記者 ズバルバロ
文藝春秋 時局增刊12 特價・四十錢

御會葬御禮 遺族 郭火炎 一同
會葬御禮 原田龍三
會葬御禮 松永健輔

あすの天氣
台北地方 東の和風晴
北部地方 北東の和風晴
東部地方 北の和風晴一時曇
西部地方 北の和風晴
南部地方 北西の和風晴曇一時晴

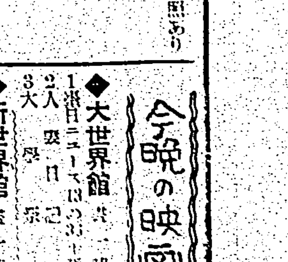
カタカナ忠義
新人學生歌手 鶴田六郎 登場 ★ 父の名に慕ひて片假名の鐵道案内
ビクターレコード

今晩の映画
◆大世界館 一時上映 1 週日ニュース 2 人妻日記 3 大學宗
◆新世界館 一時上映 1 ジャガイモと[illegible] 2 雪 3 大名五郎藏
◆タイゲキ 一時上映 1 伏[illegible]ディアボロ 2 週日ニュース 3 巴里で逢つた彼
◆芳乃館 一時上映 1 週日ニュース 2 結婚への道 3 大毎ニュース 4 女賊と捕手
◆國際館 一時上映 1 夢の長次 2 上海だより 3 麗の航空路

容易に判断出来る 意地悪っ子の表情

しかもモトを調べれば 母親と共通傳承のもの

佐藤端彦

容貌はその人の心を反映するものので、人相の悪い人などといふのは、その心が顔付に現はれてゐる場合が多いのです、世間によくある意地悪ッ子はやはりその心が顔貌に現はれてゐます、その特徴として次の諸点が挙げられます。

一、男の児でも、女の児でも、唇の薄い子供に多く、その唇の形も一文字に結んでゐないで、聊かに少し、しやくれて居り、その上唇の上、下の接合線が、心持反りかへつてゐる子供に多い、といふより例外なしに殆ど全部が意地悪るだと云つてもいい程です。

二、眼の細い子供に多い。パッチリとした大目玉の円らな眼の子供には少くて、眼の細い子供に多いことは、本當に不思議です。

三、顔色の土色がかつた蒼黒色の子供に多い、赤い頬つぺたやふくらんだ頬の子供には少い。

四、上目つかひをする子供に多い、黒目をその細い眼の上の方にひつつけて、下を白く空かせるやうな目つかひをする子供に多いのです。

五、拗ねてゐる子供に多い。

以上は、主として顔貌の方から見ていつたのですが、心状からも類例を挙げることが出来ます。

一、負けじ嫌ひの勝気な子供に多い。

二、つむじ曲りのひねくれた子供に多い。

三、兄弟が大勢ゐても、まるつきりの獨りつ児にもどつちにもある、そして、その場合、陰気な子供には無く、どことなく陰性を帯びた子供に多く、又陰険な子供に多いのです。

四、疑ひ深い子供や猜疑心の深い子供に多い。そして興味あることに、男の児と女の児とでは、女の児に多いことです。そして、その子の母親を見ると「なる程…」と思はせられる母親と共通傳承のものが多いことを気付かせられることです。顔貌なども、大抵みな母親似である場合が多い、声音も母親に似て居ります。

秋の陽ざし
秋の陽ざしを浴びて
シーソーをする楽しさ
両側の空は
めざめるばかりに青い
ちやうど音樂の
それのやうに

御存知ですか ―胡瓜の貯藏法―

よく成熟した胡瓜から適宜に採つて、まづ木桶によく乾燥した川砂を底に敷いて、その上に胡瓜を並べ上から砂をかけ、その上に胡瓜と云ふ順で重ねて密閉致します。さうして、これを乾燥する場所においておきますと、絶對に安全です。これは家でつくつた時の貯藏ですが、買込んだものでもよろしく、新鮮なものを選んで以上の方法にしますと、季節外れにいただけます

ヘチマの水は 今が取り時

（（面白いほどよく取れる））

天然化粧水として昔からヘチマの水といふことがいはれますが、ヘチマの水をとるならば、今が一番いい時期です。俗に舊暦の八月十五日がいいなどといひますが、何も十五日と限つたわけではなく、その頃がいいといふ意味であります

ヘチマの水は昔から肌を滑らかにする藥效があるといふので都鄙を通じて愛用されて來たものです。今日でもヘチマを主材とした化粧料があるほどにヘチマの水は日本人の肌には何かピッタリするものがあるやうにおもはれます

さて、ヘチマの水の取り方は、実を取つたあとで地上一尺ほどのところで蔓を切り、根本の方の蔓の切口を壜にさし込み、壜が入らないやうに、また、夜露、雨水の入るのを避けるために、防水紙をあてがつておきます、かうして一晩おけば根から吸上げた水は壜の中に一晩で五合位溜ります

これは他の小壜に分けて移し入れ、蜜などで密閉して暗く涼しい場所に保存しておきます、壜の仕方がわるく、温かい場所におくと、水が醗酵して使ひものにならなくなります、これは湯上りなどに用ひて肌を磨へるのに効果があります

夏物のしまひ方

汗になつたものは 洗張りをした方が安全

朝夕に涼しくなりまして、そろそろ夏物も用すみとなりますが、しまふ場合に注意していただきたいことは、ちよつと見たので汚れてゐないやうでも、眞夏に着たものは、よくその着た時のことを考へて、汗になつたものなら、洗ひ張りをした方が安全です。

一寸着ずにをはつた式服なども、一應風を通してから、冬物と入れかへます。單物などの汗は洗濯して落してからしまふこと、浴衣類も早手廻しに整理しておきませう。

夏物に、まつとりつきの單物か、眞夏の薄物、ネルやセルの合着といふやうに、階段がいくつもありますから、それ/\季節に分けて、要らなくなつたものから順に洗つてしまひます。

次に外出着ですが、お召や、紹縮緬などのやうなものと、明石、ジョーゼットなどのやうな薄物、上布類など、みな區別して、一々間紙を入れてしまひます。薄物はなるべく下積にならぬやう、明石のやうな、しやまりとした布質のものは、肩山、袖山に、薄い紙か眞綿を伸ばして、内側から當てておくとよろしいです。單帯は、たたむと折目がつきますから帯轄に巻いておきます。

連載マンガ 日の丸ペンチヤン (8) 下川凹天

支那女學生に 留學の感想を聴く

女醫志願の關安華さん

在京一記者

北京の崇貞學園長清水郁子女史に伴はれて日本留學のため來京の北支新政府印刷局長關祖章氏令嬢關安華さん（二〇）を訪れて清水女史の通譯でお話する。安華さんは親日家で、かつては總理大臣の要職にあつた有名な政治家、黎元洪の息女で米國のヴアッサアカレッヂを卒業した黎好音女史を母に持つて居られ、日本に留學して醫學を習得されるのだといふ。

「日本に留學なさることを希望されたのはどういふ動機からですか？」

「私は醫科の中でも、婦人科小児科を專攻したいと望んでゐますが、日本の醫學の中では特にこの二つの科が進んでゐるので、支那では日本で勉強した婦人科醫が歓迎されます。それに日本の人と支那の人は體質もよく似てゐるので、その点からも研究し易いので外國の醫學よりは日本で勉強することを希望しました」

「吉岡先生にお會になつたさうですが、どんな印象をお受けになりました？」

「ヨシオカ先生、とても若く見えます。お年を聞いて驚きました非常に確りした感じで誰でもお目にかかつた瞬間に尊敬を抱くやうな方です」

安華さんの流暢な英語が流れるお口許から陶器のやうに眞白に細かい歯がチラ/\する。

北京で見た日本婦人と、内地に來て見た日本婦人について

「向ふには日本人といつても選ばれた人が行つては居りません。本當に教養のある人は少ないだらうと思ひます。こちらでは、皆さんずつと氣持のいい方達ばかりです」

「日本の家庭や、婦人の和服、若い婦人達に對する御感想は？」

「日本のお家では、皆さんが何でも自分でなさいます。食事でも支那の方は大変な御馳走で家の母などは生活改善を主張してゐるのですが、それでゐてさへも傳統やその他の影響で複雑になつて終ひます。日本のお家では簡単にあつさりとなすつてゐます。着物は見たところ綺麗ですが、動く時にはタスキが要るし、夏は暑いでせう。そして、支那服よりお金も要るのではないでせうか。若い方達は洋服が多く、向ふの若い婦人達と同じです。支那の人はネービー・ブルウを好みますが、日本の若い女の方達もあの色を好まれるやうですね」

「日本に留學なすつて、日本、あるひは日本人に對する御希望は？」

「第一に、早く平和が來るやうに望みます。日支両國の人が同様に苦しんでゐます」

心持ち両眼をうるませて熱心に語る安華さんは、おいとまをしようとすると、記者に「サヨウナラ」と、はつきりした日本語で挨拶をされました。

明るい青の地にオレンヂの細かい花を散らした支那服を着た安華さんは小麦色のすつきりした細面の美しいお顔に微笑をたたへられながら立上られました。

水蟲と民間藥

紫根や椎茸の粉末

水蟲にはいろ/\藥がありますが、民間藥として效き目も確かなものを御紹介いたしませう

紫根 紫根とは「むらさき」といふ紫の根で、昔は染料とし、又皮膚病の内服藥とし或はふけとり香油などに使はれたものです。この紫根を藥店で買ひ求めて、一匁位細かに刻み胡麻の油か、ワセリンを十倍位入れてコト/\煮ますと、やがて綺麗な紫赤色の液が出來ますから濾過してカスをとります。で、ワセリンですれば冷却してから軟膏状にかたまります。これを患部に一日二回ほど塗ればよいのです

椎茸の粉末 水蟲には椎茸がよいやうです。その方法は椎茸の粉つまり粉末になつたところを求めてきて、これを酢に溶いて患部へ塗るのですが、次のやうな藥を調合すると效能は更に倍加します

椎茸粉末一〇・〇瓦　硫黄華一〇・〇瓦　丹礬末一・〇瓦　留歐石五〇・〇瓦

いづれも酒精として混製し乾燥を良り合せ、脂藥とし、それを水蟲の出來てゐる患部へ擦りこむのです。勿論、塗る前に局部を清潔に消毒で拭いておくことを忘れてはなりません。このうちで殺菌劑、殺蟲劑などで構築でありますが、醫藥ボールド液などに使用するもので危險ではありませんが、これを上等の粉おしろいに代へてもよろしい

一家總動員で 壁を塗り變へる

なか/\樂しいものです

ただブラ/\遊ばせないで、子供達に何か有益な仕事をさせて、勤勞の習慣をつけることが望ましいものです、その一つとして、お家の壁の塗り替へを申し上げませう。汚れてる壁、暗い色の壁を一家總動員で塗り替へてきれいにいたしたいものです。殘暑も忘れられる仕事ですから、子供達にも手傳はせて樂しめます。

背の高い人は上の方を、低い人は下の方をと、それ/\に割當て、能率増進を圖りませう。左官屋さんに支拂ふべきお金は貯金しませう。

塗料の作り方

△白色—胡粉

△クリーム—白へ黄土の黄色を少し混ぜる

△鼠—白へ群青若くはコバルトを混ぜる

△トキ色—白へ丹を少し混ぜる。

塗料は膠の溶液で顔料を溶きまぜてそれを刷毛でぬるのです。

膠溶液の作り方

顔料を乳鉢でよくすりまぜ、なるべくこまかくします。膠溶液は三千本膠を水一合に三朱位の割合で溶かします。膠が不足すると、壁の乾いた時にのびがきかず、ムラが出來たりします。

先づ膠を必要なだけ一寸位に切り、水に一晩つけておいた後右の割合に薄じた水を土鍋に入れ、その中へ水を含んで膨らんだ膠を入れてトロ火にかけて煮ます。いきなり水へ膠を入れて煮ても溶けません。膠液が出來たら、粉末の顔料の中へ入れ、固煉りになつたら今度は水を少しづつ入れてゆるめます。これが塗料です。

塗り方の要領

先づ壁を濕氣のある雑巾で軽く拭いてきれいにし、傷の所は胡粉を膠液で練つて詰めて乾かしておきます、その上を軟かい刷毛でムラなく塗り、乾いてから細かいサンドペーパーをかけてまた塗ります。乾いてからまたペーパーをかけ、最後にラシャ布の類で磨くやうに拭きます。

はじめは、子供部屋、お台所の方を塗つて、塗り方のコツを飲みこんでから客間の方を順次に美しくしてゆきます。

日曜のお休みに、子供と共に適當の日を選んで、この文化作業をやりませう。

（主婦ノート）

籐椅子の手入

籐椅子がほつれたらうつちやつておかないで、直ぐ手當をしておかないとギシ/\になつてしまひます。安い物は芯が竹で、これがよく乾てない青いのだつたりすると、蟲がつき易い、蟲がつくと白い粉が出るからその邊の籐をまぜて見ると穴がみつかる、ここへキハツ油かアルコールを注ぎこんで蟲を殺す。でないと穴だらけになつて竹が割れてしまふ。籐の汚れた色は石鹸水で洗ひ、陰干しにしてペンキかラッカーを塗るとよい。

改めて欲しい 誤った調理法

榮養と經濟の上から大損失

戰時下のお台所はすべての点から見直さねばなりませんが、毎日の調理に當つても從來の調理法に改善を加へなくてはなりません。それで、これまでの誤つた調理法はどう改善すればよいか、次にその主要な点をあげてみませう。

一　野菜の茹汁、葉、ヘタや蕪汁、魚類の頭、臓物、骨、皮などこれによつて經濟と榮養にどれだけ得るところが多いか知れません[illegible]

二　砂糖や特製調味料を用ひ過ぎますと、自然の味を損じます。昆布、煮干、鰹節、椎茸の類で味をつければ風味にも十分に有利です

三　一般に日本料理は醤油万能にすぎる。醤油、豆煮しの方が却つて美味の場合が少くない、かけ醤油の無駄を省くことです。一人がほんの少し宛の無駄でも全國民では[illegible]

雜誌紹介

▲政界往來（九月號）個人主義法より全體主義法へ（岩田新）反官僚論の修正（林癸未夫）支那思想と日本思想（金子堅太郎）[illegible]

昭和の常識　砂糖は、子供のある家庭は赤砂糖を用ふがよい、白は血を酸性にし齒や骨の石灰を奪ふ

仁丹に添附の　今　必携の　新容器 ― は

銀粒仁丹五十錢に容器添附進呈

もうお持ちですか

新容器とは　今、我々が寸刻も忘れてならない　時局

の精神を象徴した

防共　と体育

總クローム製で世界地圖を浮出させ、これを持つてゐたら防共精神を片時も忘れない

總クローム製、ゴルフ型、そして色彩のスマートさは常に体育心を誘發するに充分です

の　時局の　一人一個は持たねばならぬ

容器です

銀粒仁丹五十錢に添附

―すぐ最寄りの藥店でお求め下さい―

本舗・森下仁丹株式會社

江戸桃花陣 (135)

海音寺潮五郎作
富永謙太郎畫

（禁上演・映畫）

淫魔（一）

神田佐久間町の一隅で、柳石と立花御殿とか、古代日本人の習俗について論議を陳ばしてゐる頃―谷中佛親院の山門をしのびやかにくぐり出た一挺の駕籠があつた。駕籠の両側に三郎と傳吉とが足ごしらへも厳重につきそつてゐるところを見ると、讀者諸君は、駕籠の中に誰が乗つてゐるか、既に御承知であらう。龍之介が乗つてゐるのである。縛られて、目かくしをされて、猿轡を食まされて。

龍之介は、自分がどこに連れて行かれるのかわからない。いきなり、例の地下牢に入つて來て、（ちよいと一刻か二刻ほど窮屈を我慢して貰ひますぜ）と言つて目かくしをし、猿轡をしようとした。龍之介は、自分の生命の終る時が來たと思つた。この悪党共は、自分に書かした手紙をもつて、その望む金を手に入れることが出來たので、今度は後患を絶つために、自分をどこかに連れ出して殺すつもりだと想像した。無益な反抗をするだけ醜態だと思つた。それで、ただ一言、

（約束は忘れまいな。若し破約して、私に對しては、今後、指一本差さぬと其方共は誓つてゐるのだぞ）とだけ言つて、なされるままになつて、駕籠に乗りこんだのであつた―

駕籠は、寺を出ると、一旦谷中に下りて、そこから、流れに沿うて堤の上を真直を踏んで下つて行つた。

この道筋は、勿論、駕籠の中の龍之介にはわからない。知らうと努めもしなかつた。死に行く者に何の必要があらう！

龍之介は、ただ、縄に觸れる微十日ぶりの外氣の爽やかさをよろこび、しんとしづまつてゐる周囲のけはいによつて、夜も大分更けてゐることを知つたのみであつた

「おお、水の音が聞える」
突然、龍之介は氣づいて耳を澄ました。駕籠の行く右手にあたつて聞こえるのだ。泣くやうな、さざめくやうな、笑ふやうな水の音である。

相當な大河の流れる音だ―と氣づいた時、龍之介はまた、[illegible]が勢つた草の上を進みつつあることにも氣がついた。

江戸の地理に精通してゐる龍之介ではなかつたが、江戸近くにこれほどの河は隅田川の外にはないといふことはよく知つてゐた。

死が寸時の後に迫つたことを龍之助は考へ。。斬り殺され、あるひは、絞り殺されて、川に投げこまれる自分の姿を想像した。われながら醜悪な氣持だつた。ぷかぷかと水に浮いた自分のから、が、兩國橋の袂に流れつき、見物人がつてゐることまで考へた。だが、「どんな氣持で駕籠が自分の死體を見るか」

と思つた時、はじめて、眼が熱くなつて、目かくしの布を涙が濡らした。

それからしばらく―急に駕籠がとまつた。

童話　變な笑ひ聲

南　次夫譯

ジョンは海岸の絶壁を探つてみたかつたのでした

「ちやア、僕たちはネッテイも伴れて行かうね」

とブリアンは答へました

「さあ行くんだよ」

と、彼は驢馬の毛の背を撫ました

「密輸入者たちがゐるかも知れないわね」

とジョンはいひました

「おや、御覧！」

と彼女は大きな洞穴を指しました

「入つて中に何かあるかみませう

ネッテイお前は外で待つてゐるのよ」

一人の子供たちは急いで驢馬の背から下りて薄暗い洞窟のなかへ入りました

「ざぶ、ざぶ」

と潮が近くの岩に打寄せて大きな音を立てました

「ひどく暗いのね」

とジョンがささやきました

「僕は懐中電燈を持つて來たよ」

といつてブリアンは懐中電燈を取出して洞壁を照し出しました

「おや、鞄があるよ、それにきつと鍵の入つてる小鞄よ」

とジョンは叫んで覗つこの黒いものへ走つて行きました

「ブリアン、それを開けられるか知ら」

×

彼らは一緒になつて紐を解いてたうとう鞄を開けました、ブリアンは嬉しさうに「やあ」と叫びました

「それは錆だらけの濡れた古いピクニックの道具だけぢやないか」

「おや下がすつかり濡れて來たよとても冷たいわ」

とジョンはそつといひました

彼女の声は奇妙に洞窟に響きました

「おや、あれは何でせう」

彼女は太い笑ひが暗い洞窟に反響した時一寸ばかしぞくつとしました

この氣味悪い聲の後からまた次の聲がしました

「何でもないさ」

とブリアンも氣休めをいひましたが、でも彼の声も震へてゐました

「さあジョン、僕たちは出た方がいいよ」

「また変な音がするわ」

ジョンは彼女の兄の腕を掴みました

「ねえ、御覧、あれは何でせうか」

何か黒い恰好のものが入口を塞いでゐました、それからまた変な声が通路に沿つて響きました

突然ブリアンが笑ひ出しました

「やあ、ネッテイだよ、ねえ、ジョン、ネッテイが僕たちに會ひに來てるんだよ」

×

二人は大急ぎに走り出てネッテイの手綱の所を掴みました

「僕たちが洞窟のなかにゐた間砂が上つて來てるよ、洞穴の入口に砂があつたところはすつかり水だよ、ジョン、僕の背に跳びつき給へ」

とブリアンは叫んで水をざぶざぶ漕いで行きました

彼らが水をはね返して行つた時「あの笑ひ聲みたいなのはネッテイが私たちに危いことを知らして呉れたのね」

とジョンは急にいひ出しました

「利口なネッテイ！」

とブリアンは鬣毛だらけの頸をさすりました

「お前には家へ帰りついたら餘分ににんじんと砂糖の塊を四つ上げようね」

彼が砂の上に辿り着いた時ネッテイは嬉しさうに嘶きました

銃後に張切る今秋の樂壇

事變勃發以來二度目の秋季シーズンを迎へる樂壇は時局が反映して異常な緊張を示し浮薄な催しが全然影を潜め、研究的な會が比較的多い、主なものは秋の行事の一つである音樂コンクール、合唱祭、放送音樂週間、新響の定期公演、藤原義江のオペレッタ公演、ビクターと東寶提携の樂友協會公演等があるがスケジュールは次の通り

（九月）△陸軍軍樂隊奏樂（十七日夜日比谷大音樂堂）（十月）△樂友協會公演（一、二日有樂座）△新響第百九十五回公演（十二日夜日比谷公會堂）△大木正夫舞踊作品發表會（十八日夜日本青年館）△コンセル・ポピュレール公演（二十一日夜日本青年館）△東京慶大音樂會（二十四日夜日本青年館）△藤原義江オペレッタ上演（二十四日―三十日有樂座）△東京音樂學校演奏會（二十九日夜日比谷公會堂）△樂友協會公演（三十日夜日本劇場）△近衛みどり獨唱會ピアノ演奏會（三十日軍人會館）（十一月）△法大オーケストラ演奏會（一日夜日本青年館）△慶應ワグネル・ソサイテイ演奏會（二日夜日比谷公會堂）△第一回吹奏樂個人演奏コンクール（六日夜東京音樂學校）△立大音樂會（七日夜日本青年館）△本加スミレ子第一回ピアノ獨奏會（八日夜日本青年館）△新響第百九十六回公演（九日夜日比谷公會堂）△音樂週間（十一日―十七日比谷公會堂）△三浦環歌劇音樂獨唱會（十二日夜日本青年館）△第三回吹奏樂コンクール（十三日夜日比谷大音樂堂）△明大音樂會（十四日夜日本青年館）△OB交響樂團演奏會（十五日夜日本青年館）△帝大音樂會（十八日夜日本青年館）△音樂コンクール（十九日、二十日夜日比谷公會堂）△合唱祭（廿二日夜日比谷公會堂）△武藏野音樂學校演奏會（二十四日夜日比谷公會堂）△明大マンドリン演奏會（二十五日夜日本青年館）△早大音樂會（二十九日夜日本青年館）△新響第百九十七回公演（三十日夜日比谷公會堂）

初秋の庭園

夏の間、刈込みを行はなかつた生垣は、秋の彼岸までに刈り揃へませう。ただし、春のやうに深く刈り込まぬ方が、寒害などの憂ひがなくてよいやうです。又、庭園内のすべての樹木の刈込み、枝透し、掃除、手入等をこの月から十一月末までに行ひます。しかし刈込み、枝透し等は、十月芽や徒長枝葉を除いたりしないやうにすることです。

一般に、落葉樹中、梅、海棠、櫻、百日紅、楓、椒等は、多少刈り込み過ぎても差支ありませんが老木又は發育不良のものは、なるべく刈込みを少くすることが肝要で、常綠樹では樹、欅、樟、椎、樫等は刈込みを多く、松、杉、あすなろ、かや、もみ等は、[illegible]枝葉を除け去る以外には、不用な枝を剪る程度がよいのです。また松の葉は二年以上保つものですから、松の古葉の掃除の際は、一昨年出た葉を除り、昨年の葉を除り去らないやうに注意します。何刈込みと同時に幹を洗滌するやうにします。洗滌には別に藥劑を用ひずとも清水で搾または長柄のブラシ等を使つてすればよく、若し、硫酸ニコチン、硫黄合劑等のごく薄いものを使へば、一層効果的です。

海外映畫短信

△ウオルター・ウエンジャー・プロのシャルル・ボワイエは此の程RKOと新契約を結んだ、第一回作品としてアイリーン・ダンと共演でドーア・スカーリー原作の戀愛劇に出演し、次いでジンジャー・ロヂャースと共演で「ちやつかり新婚旅行」を製作するが監督はいづれもレオ・マツケリーが担當と決つた

△ケイ・フランシスのワーナーの新作「賭客の喫茶」にはアイアン・キース、ドナルド・クリスプ、メルヴイル・クーパー、ジャネット・チャップマンが助演することになつた

△パラマウントでは嘗てイット女優クララ・ボウ主演で製作したシンクレアー・ルイズ原作の「人質」を提供[illegible]として[illegible]出す事になつた、今度はドロシイ・ラムーアとフレッド・マクマレイが主演す

△メトロの新作「北西航路」はWSヴアン・ダイク監督の下にスペンサー・トレイシイ、ロバート・テイラー、ウオーレス・ビアリイ主演でアイダホ、ベイツト・リヴアーの片田舎ロケから撮影開始された

△パラマウントでは嘗て一九三二年にミツチー・グリーン主演に製作した「孤兒アンニー」を再映畫化する事になり、主演の子役を詮衡中であつたがアン・ジュリスに白羽の矢を立ててセルズニック・インターナショナルに借用を申込んだ

△「雷鳴ブロードウエイを上ぎる」からフエイス・バルドウインが[illegible]したリーナー[illegible]の[illegible]、監督バスビイ・バークレイの[illegible]で撮影が開始された

△廿世紀フオックス映畫「あの女学生を捕へろ」にはジョーヂ・バーピアーが追加出演された

△RKOでは六年前にアン・ハーディング、マーナ・ロイ、レスリー・ハワード主演で製作した「動物王國」を再び映畫化する事になつた、今回は前作に召使の役で出演したウイリアム・ガーガンが主演する

△セルズニック・プロから八社へ移つたウイリアム・H・ライトの第一回作品「公訴却下」は愈々撮影が開始された

△ユニヴアーサル映畫デイアナ・ダアビンの主演作品「年ごろ」にはチャールス・コールマンが追加出演する

臺日漢詩壇

題子蘭圖　著　魏清德
謝雪漁

巫咸無宗叫[illegible]何。拘石沈沙[illegible]行[illegible]。荊楚三閭[illegible]。[illegible]世信[illegible]多。
[illegible]瓦[illegible]黄鐘[illegible]。[illegible]頭顱白髪[illegible]。九[illegible]哀音[illegible]一卷。[illegible]風雅調[illegible]。
[illegible]異信[illegible]。國必目[illegible]。[illegible]後人[illegible]之。[illegible]非[illegible]也。結[illegible]出太白詩篇。

馬遷史記

[illegible]

千秋事業、一代文章、[illegible]

[illegible]

資治通鑑

[illegible]

題目[illegible]　雞[illegible]　木月

[illegible]

抒秋閨

不曰[illegible]、而曰[illegible]、[illegible]

[illegible]

從大[illegible]想、足以[illegible]

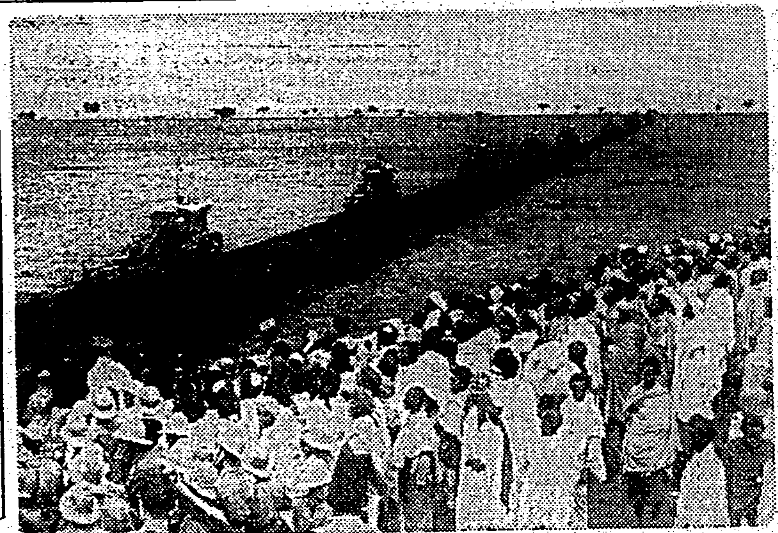

開け行く原野　【アヂス・アベバ山伊三勃特派員報】伊太利人の手に依て最初の開墾はトラクターによる原野の開拓（ハラール地方ファチスにて）文化の光を浴びて耕作に着手され始めた、ハラールの原野は

北方支方ニユース

△北支軍司令部ノ發表ニヨリマスト今回新鋭ノ大兵團ガ内地カラ輸送サレソノ先頭兵團ハ七日午後四時塘沽港ニツキ上陸シテ目的地ニムカヒマシタ
△武漢ヲマモル外廓陣地ノウチデ支那軍ノ一番大切ナ廣濟ト馬廻嶺ガ日本軍ニセンリヤウサレマシタノデ支那軍當局ハ非常ニラクタンシテヰマス

海外小話

黒人映畫の誕生

英領タンガニカに最近ネグロ土人の手によつて最初の映畫製作會社が創立された、この會社の創立者はナックトットにと呼ぶ[illegible]生れの黒人で、彼はハリウッドに於て映畫製作技術を修得、祖先の故郷タンガニカに戻つて黒人映畫の製作に乗り出したものである、會社の資本家を始め映畫俳優、監督キヤメラマンに至る迄殆どすべてがネグロ人でトーキーも土人語になつてゐる、この會社で製作される映畫は主として衛生、醫學方面に於ける土人啓蒙を狙つたものでそのテーマも白人の醫者が近代醫術を用ひて原始的な土人の醫者を驅逐する物語などが好んで用ひられてゐるが、土人間に非常な人氣を呼び營業成績も良好で、創立當時米国のカーネギー財團から借りた資金も既に全部返濟してしまつた、近代文明を黒人社會に導入するこの會社も流石に營業税を逃れるわけにはゆかず、支拂つてゐるのは從業員に對する俸給の支拂方法で多くは金の代りに家畜が用ひられ、最近入社したバーベといふスターも彼女のサラリーを牛百頭であつた

理研科學映畫社は年卅本製作と決定

大河内子爵を會長に創立された理研科學映畫株式會社では來る十月工場が竣成するので愈々實際行動に移り製作の内容を物理化學、醫學、天文氣象、地質考古、兵器、動物、植物、社會科學の八部に分類し理研關係の各專門科學者を動員して一ヶ年三十本の科學映畫を製作と決定、先づ第一期として動物部の「蟲の劇場」社會科學部の「科學日本」醫學部の「齒の話」天文氣象部の「假設宿題の[illegible]ライダー」等に着手した

メガホン塔

▲六日朝、万華驛から万華郷副のバス詰所までの間で財布を落しました、御拾ひの方は御知らせ下さい薄謝を呈します（樹林一六四〇）▲商店グラウンドと二市の中間道路で腕時計を拾ひ樺山町派出所に届けました（通行人）▲生後六ヶ月の白色レグホン雛五羽逃げました心當りの方は御知らせ下さいませ薄謝を呈す（古亭町一八八、野）▲八月二十六日來臺された立石四郎先生の住所知りたし（教へ子）▲千歳町市場裏路地の下水溝はこの頃掃除を中止したのですから宜しく願います（ぼ）（同生第一主婦）▲臺北州の一般兵事掛の新官の一斉をスピーチする様にしたい（婆と兵隊）▲去る九月四日臺北州青年團の男子部の講演會で丸發言は一方はいくらですか（一青年）▲私の主人は教育關係の良い人ですが大変國防金には大反對です、全く醜に落ちめ（憤慨生）

キング　十月號

キング十月號を手に取つて見ると何分にも事變下であるといふのがその編輯には異常とは一層強力な大きく影響してあるためであらう「愛國行進曲」が[illegible]附錄となつてゐる「銃後家庭講座集」（徳富猪一郎氏）も時局的朗々唱すべく「歐洲大戰當時に於ける銃後國民の活動」（[illegible]）其他有名作家の生活を語る「七名家」の記事「傑作小說集作」「滑稽コント面白くらべ」其他戰線銃後の慰安讀物も豊富、まことに柔剛兼備、溌剌として相和する感が見えてゐる

商況（八日）

臺灣正米市場前場

	前場	中	先
▲一期蓬萊米 當	二一、九八	二一、五六	二一、[illegible]
	〇單	〇單	三單

[illegible]

	當	中	先
▲一期蓬萊米	二一、二七	二一、二五	二一、[illegible]
▲一期丸糯米	不申	三一、九五	不申

臺米公定相場
總出來高[illegible]單

▲一期蓬萊米	二一、二九	二一、二八
▲一期丸糯米	三一、八〇	三一、九五

基隆在庫米

八日朝現在	
一期蓬萊米	一三四、二三七
二期蓬萊米	三[illegible]
二期丸糯米	三二、八七
到着米	[illegible]

高雄在庫米

八日朝現在	
一期蓬萊米	一四八
一期在來米	八四、二六九
一期丸糯米	三、七八
	一、九六九

大阪期米前場

	當	中	先
節	三六、三一	三五、六五	三五、二八
一	三〇	六九	[illegible]
二	三一	七〇	[illegible]
三	三二	六九	[illegible]
四	三三	六九	[illegible]
五	三六	六九	[illegible]
六	三九	六九	[illegible]
七	三九	六九	[illegible]
八	三九	七〇	[illegible]
九	三八	六九	[illegible]
十	[illegible]	[illegible]	[illegible]

東京期米前場

	當	中	先
寄	三六、三六	三五、六五	三五、[illegible]
引	三八	六五	[illegible]
高	三九	六七	[illegible]
安	三六	六一	[illegible]

神戸期米前場

[illegible]

東京銘柄前場

	當	中	先
▲一期蓬萊米	不申	不申	三、[illegible]
▲一期丸糯米	不申	一二、[illegible]	不申

東京銀行實株

[illegible]

東京國債前場

[illegible]

東京短期前場

[illegible]

東短取組喰合
新東　二六、三六一〇株　賣方五〇店　買方四四店
商栄　五八、〇四〇株　賣方四二店　買方四一店

同兩建控除
新東　一一七、一〇〇株

東京長期前場

[illegible]

東長總取組

[illegible]

大阪短期前場

[illegible]

大阪長期前場

[illegible]

大阪砂糖清算前場

[illegible]

大阪砂糖現物

三温(OBB)	二〇円三五錢
分蜜(M3)	二三円〇〇錢
粗糖(臺)	二三円六五錢
同(爪哇)	二三円七〇錢
同(日)	二三円九五錢
耕地白糖(A双)	一四円八五錢

神戸豆粕前場

	寄	引
十二月限	五、〇二	五、〇二
一月限	〇三	〇四

大阪綿絲前場

[illegible]

大阪棉花前場

[illegible]

大阪人絹前場

[illegible]

横濱生絲前場

[illegible]

正金アクセプタンスレート

英	一志二片　一六分三

神戸對外爲替相場

英　電信賣	一志二片
米　電信賣	二八弗一六分三
同　一覧拂	二八弗八分一

外國金塊相場

一〇〇二片賣	〇三片六四分一賣

外國銀塊相場

現物	一九片四分一

外國棉花相場

[illegible]

臺日案内

書籍
最近支那大地圖　價七十錢　送料十二錢
臺北榮町二ノ一三　新高堂書店

醫院
性病科　永吉醫院　西門市場東側

齒科　穎川齒科醫院　太平町二丁目（大稻埕入口）

齒科　別役齒科醫院　内地齒科醫師免許　臺北本町二ノ一三

内地土産
文旦とジャボン　臺北本町三ノ一矢野商店　電話五二二番

寫眞
カメラ中古品高價買入　臺北市京町二丁目

時計眼鏡
和田はメガネ專門　臺北本町通り　電話六三〇番
メガネ專門日光堂　臺北市京町二ノ一〇　電話四九七番

料理屋
料理仕出し　辨金本家　電話二四〇五番

金融
各種金融　七福商事　臺北市新起町二ノ三一二三番

藥種商
喘息にワンカ　一服で直く效く　臺北市榮町四ノ一二　發賣元森田博子

染物洗張
染物は東屋染工場　臺北市老松町一　電話四八二番

雜件
洋服地・裏地類　北署大菊商行　大平町三丁目六六五七
風味の良い平戸の摺味噌
平戸のかまぼこ　基隆名物
桐、デリス苗販賣　中村農園
一等玄米精乳・牛乳　長命軒
秋の夕ネ　新竹
▲産婆生徒募集　福岡産婆學校　内務省指定

銃後の婦人も身だしなみが大切！先づ整髪に
暑さに流れず汗にベトつかぬ、携帯に便利！洗髪又容易
紳士の整髪には勿論！
丹頂チック　パリー製に優る國産最高級品
丹頂　TANCHO
金鶴香水株式會社　發賣元

ワカモト　現代醫學界の最高配劑　胃力整腸劑

武田發賣品
ハイキングコース（近郊臺北）一冊金一圓　發賣所　臺日商事課

金鳥かとり線香
殺虫液　フレオン

諸疾患に
胃腸　食慾増進消化劑
本邦人が日常の食餌は大部分澱粉質なるが故に本邦人に必適すべき消化劑は彼の有名なる強力柏木チアスターゼあるのみ
消化機能の回復と促進・結核及び病弱患者の食慾療法に本劑は多種多様の消化酵素を包含する極めて強力消化新薬にして食慾を増進し總ての胃腸諸疾患に適應す
◆過飲、過食時、運動不足、咀嚼不充分時に於ける消化不良防止の目的を達成す
全國醫科大學病院官公立著名大病院御採用
粉末及び服用至便の錠劑あり
發賣元　株式會社日本藥品洋行　大阪市東區伏見町三丁目
代理店　株式會社田邊元三郎商店　東京市日本橋區本町二丁目
柏木チアスターゼ

男性ホルモン
初老・老衰期の…頭痛、眩暈、精力減退、能率低下、記憶力減退、食慾不振、睡眠障害等
青壯年期にたて…男性的特徴を發揮し得ざる各種官能性障害並に病後心身の回復に
男性ホルモン本來の作用を發揮して食慾を亢進し、體重を増加し、且つ血色素・赤血球等の増加を伴ひて新陳代謝を旺盛ならしめ上記諸症状を輕減し治癒に赴かしむ。
エナルモン
發賣元　武田長兵衞商店　大阪市道修町

ナショナル・ランプ　A型2號　全國有名電器店にあり

㊀チウインガムの新緩下劑
ガムラック
宿便を除き健康を増進す
近代人の新緩下劑
ガムラックは適當な下劑で、のみ難いヒマシ油等と異なり、獨特のチウインガムの飯料で十數種の薬が含まれ、その活性酵素は口腔と食道中の有害物を清掃し腸内の惡細菌を喰ひ殺し、消化機能を活潑ならしめ、食欲を増進し胃腸を丈夫にする、特殊の作用があります。
婦人、姙産婦に最適
ガムラックの作用は、極く緩かで、腹痛、惡心、嘔吐、シボリ氣等の副作用を伴はず、服用すれば、快よい自然の快通があると同時に、腸内の毒素や、それが醸す頭重、倦怠、眩暈等の症状もどんどん解消してくる譯で、このガムラックこそ、眞なる下劑でなくして、便秘の最良的療法剤であるから常用便秘は勿論、老幼者、婦人、姙産婦に最適の緩下劑であります。
嚙む程、齒の健康を増す
ガムラックは普通のチウインガムを嚙むのと同じく一時間でも二時間でも、嚙んで居れば嚙む程、藥効を得られ、且つ齒根と齦とに刺戟の衝撃を増し口中味香と共に齒の健康を益し、甘くて、美味しくて、而も二重三重の藥効を得る、お菓子の劑、これがガムラックの最大特長です。
定價 ￥.20 .30 .50
發賣元　荒川長太郎合名會社
製造元　マルイマ製劑所　名古屋市東區芳野町二ノ一

臺灣日日新報

本日夕刊共十二頁

編輯兼發行人 佐々木[illegible]
發行所 臺北市表町[illegible] 臺灣日日新報社

定價 [illegible]
廣告料 [illegible]
電話 [illegible]

社説

資源を蔽ふ休眠鑛區の整理
新鑛業令の運用に期待

一

總督府では中央政府の重要鑛物增産計畫に即應して、重要鑛物增産令並に同施行規則を公布、明十日より實施することになつた。右增産令は金、銀、銅、鉛、石炭等十七目の增産を圖り、鑛利を保護するために從來の鑛業規則の缺陷とした所を補足したものである。即ち、重要鑛物採掘については今後總督府に事業計畫の提出を求め、又必要と認めたる場合は鑛業人に對し、事業着手或は事業の擴張を命じることが出來、更に鑛業權の讓受、鑛業施設との經營等に關しては從來に見ない强力なる官の干渉を規定してある點で今後之が適正なる運用によれば、所謂休眠鑛區を整理せしめ、且つ今日の鑛業開發の癌とされてゐる鑛區整理等に多大の效果を擧げるものと期待さる。

二

顧來本島は鑛物資源に富み、現在登録されてゐるものだけでも九十種の多きに上つてゐる。然しこの内採掘されてゐる鑛物は金、砂金、銅、石炭、硫黄、石油等々十五種に過ぎず、發見したといふだけで、その採掘をなさず或は休止のまま鑛利の上に眠る休眠鑛區なるものが實に六百九十餘件もあるといふ事には驚く。而もこれら七百に近い鑛區は全島到る處の鑛床地帶を蔽ふて働かず、幾多の鑛業開發に如何に邪魔してゐたか、自他之を認める事實である。幸ひ今回本法令並にその施行規則の實施により、一般鑛業人を刺戟さし休眠鑛區を整理活動せしめ、各種鑛物の增産はもとより、現行鑛業規則のみでは不十分とした鑛業界多年の懸案を解決するものとして之を歡迎したい。

三

尚ほ本令は從來の自由企業制を訂正し、鑛業權の公益的性質を制度の上に規定した點で實に劃期的なものと言へる。資金其他の關係上已むなく休眠の悩にある先願者に對し尻を叩き、開かざれば權利取消もするといふは些か"弱い者いぢめ"の感なきではないが、之も、本來國家が國有物たる地下資源を發見者に先願主義を以てその勞を報賞する所以は、發見した鑛物が引續き採掘され國利增進に寄與するといふ所まで期待しての上にある。從つて徒らに、この恩典を利權視してより高き買手を物色して何時迄も國家資源を私し、實行力ある後進者、或は誠意なる鑛業家の企業を阻止するといふことは國家社會のため許されざる態度であるとせねばなるまい。一般鑛業家は國家時局と地下資源開發の特殊使命に鑑み本令活用による鑛業國産業の劃新發展を圖るやう當局に協力することが望ましいものである。

鄱陽湖から上陸し 南昌に向つて進撃
八日早朝突如として

【香港八日發同盟】廣東よりの支那側情報に依れば日本軍は八日早朝突如鄱陽湖より上陸南昌に向つて進撃を開始したと言はれる

猛攻既に六日間
敵は死體を遺棄して逃走

【南京八日發同盟】中支軍八日午後五時半發表＝九月二日夕第※※隊南方※河の潮流を※前進せる我部隊は富金山、※墩山等の陣地に據れる十數師の敵に對し猛攻を續行すること既に六日、※次これを※敗しつつ今尚攻撃續行中なり、七日夕まで※破せる※軍は※死者三百以上、※を斃すこと數千に達す

【※州八日發同盟】固始占領部隊と呼應し敵の退路を遮斷すべく西進した※部隊は六日午後四時三十分頃固始西方約※支里の大里※※で約千百の敵と衝突し、これを撃散らし約百五十の死體を遺棄※走せしめた

○○兵團第二陣 堂々塘沽に上陸

【天津八日發同盟】北支※軍の※※化及び各地※※作戰に新戰力を發揮する※※○○兵團第二陣主力先遣隊は八日午後四時※風※々塘沽に上陸した、これら主力先遣部隊は何れも※隊後ひの内地從來部隊で八日夜より更に※※支※定の大使命に※進することとなつてゐる

國共の抗爭表面化
武漢近況 某支那實業家の談

【上海八日發同盟】※漢の現※を※漢口に※近二ヶ月餘※在し※日前※※由上海に到着した某支那人實業家は※近の武漢※情に就き左の如く語つた

國民政府の共產※※部は相當手※しく共産的關係は※近※下に※り國共の抗爭は※※國民※に※つて表面化しつつある、今一つ大問題は國府の各※關、兵工廠其他の大工場に對する長期移轉命令である、民間工場は移轉は※來の損害のみでも※大であるの

樂觀的空氣
斷乎として一掃
内政會議で決定

【東京八日發同盟】今次事變も既に一年餘を經過し今や新たなる段階に飛躍すべき漢口攻略も目睫の間に迫つてゐるが、この重大時局に當り國民の一部には漢口の陷落をもつて支那事變は一段落を告げるかの如き樂觀的な空氣が相當國民の間に擡頭してゐるのに鑑み、七日の內政會議では近衛首相を始め、末次內相、荒木文相らとの間にその對策につき慎重なる意見の交換が遂げられた、右の結果當局は漢口の陷落をもつて終局するものに非らず長期戰の戰※を見るまでは飽くまで長期持久の態勢を整備强化すべきであり且つ占領地區における長期建設の重大性から言つても斷乎としてかかる樂觀的空氣を一掃し國民に堅忍不拔の精神を促すべきであるといふに意見の一致を見た、更にこれと關聯して從來更角不徹底の憾みがあつた國民精神總動員運動の再編成を行ふとともに政黨その他各方面とも協力して國民に時局の重大性を認識せしめ、官民一致、時艱の克服に邁進すべき諸般の對策を講ずることになつた、右の決定は近く閣議に諮つた上新々具體化せられるものと見られる

對支中央機關
愈よ本格的檢討
九日の五相會議から

【東京八日發同盟】懸案の對支中央機關問題は六日の五相會議で一應議題となり九日の會議より愈々本格的檢討に入ることになつた模様であるが、同機關に關し陸軍側は今後支那の長期建設に當るべき機關としては政治、經濟、文化の各部門を一元的に企劃統率するに適する強力一致的のものを必要とする、從つてこれが人的構成に就ても軍部側は勿論民間よりも各部門に適材を自由に任用し、また審議會を設置する等大所高所より國民總意の下に遂行し得るものとして內閣直屬機關として總裁には內閣總理大臣、副總裁は現任官とする大規模の機關とすべきであり現地機關の如きも特務部門の如きは軍部より遙かに隔離し獨立せしめ將來は兩支政治、文化的に獨立して行くべきであると積極的意向を有してゐるが、之に對し一部では異なる國策會社を監督する現存局の程度のもので差支へないとの意見もあるので今後の五相會議で如何に決定を見るか注目される

勞働奉仕團大行進
ナチス黨大會第二日

【ニユールンベルグ七日發同盟】開催中のドイツ勞働奉仕團の大行進によつて開始された、この日行進に參加した四萬の勞働奉仕團員はヒトラー總統の前で堂々たる分列行進を行ひ終つてハイルヒトラーを絶叫しつつ全市大行進を行つた

外交部次長に曾宗鑑

【ニユーヨーク七日發同盟】七日ニユーヨークに達したニユーヨーク電報に依れば國民政府は※近外交部次長から駐※大使に轉じた徐※の後任として曾※鑑次長を任命した

上海の都市計畫
復興局を設置して

【上海八日發同盟】上海事變以來上海共同、フランス兩租界を繞る一帶の多數※は殆んど全く破壞され百萬戶を超ゆる支那人難民の大部分は租界内に避難してゐるが、維新政府では之ら難民に對して速かに安住の地を與へると共に恒久的な上海の繁榮を圖るべく黃浦江の河口を扼する引翔、殷行、※浜、江灣、※行、高橋、真如の七區を上海都市の建設區域と定め都市建設に必要なる土地買收の手段をとることになり、維新政府は七日上海都市建設に關する布告及び上海都市建設機關に關する布告を公布し、上海市政公署亦これと同時に都市用地買收手續に關する布告を發したが、維新政府では一方これが行政上の円滑を圖るため内政部内に上海市復興局を設置し（局長、維新政府※※）上海市政公

海外への再保賣却
最少限度に止める
近く火保關係會社が協議會

【東京八日發同盟】わが損害保險會社は再保險料の海外流出を防止しもつてわが爲替國策に協力するために既に船舶保險に關しては從來のプールに加へて特にシンジケートを組織したが、これに次いで火災保險についても同樣海外への再保險料を最少限度に止めることに根本方針を決定、これが具體策につき協議中のところ大體案の如き結論に達したので近日中に關係各社の協議會を開き最後的決定を爲す筈である、即ち火災保險の再保を海外へ賣却してゐる額は年に依り異るも申込※約による還元金手數料などを控除すれば年二千万円程度と見られてゐるがこの内の一部を内地消化に努めるわけである

張鼓峰事件の交渉は順調
事實上解決と見らる

【モスクワ七日發同盟】張鼓峰事件の善後措置に關する折衝は重光駐ソ大使とリトヴイノフ外務人民委員との間に續けられてゐたが交

吉田駐英大使 米國經由で歸朝
十月一日に倫敦發

【東京八日發同盟】※朝命令を受けた吉田駐英大使は來る十月一日ロンドン發フランス汽船イルドフランス號にて渡米、同二十日サンフランシスコ解纜の龍田丸で※朝する旨八日外務省に入電あつた

ス氏罷免

【モスクワ七日發同盟】ソ聯外務人民委員次長ストモニアコフ氏は去る八月七日附人民委員會議令をもつて罷免を發表された旨七日發表された、同氏は千九百二十四年の古参ボルシエヴイキで二十四年外務人民委員部次長に就任して以來引續き極東方面を擔任して日ソ外交問題の折衝にも當つてゐた

（寫眞はストモニアコフ氏）

解決は當分困難
英國が認識を是正せぬ限り
宇垣クレーギー會談

【東京八日發同盟】クレーギー駐日英大使は八日午後四時官邸に宇垣外相を訪問二時間に亙つて在支英國權益を繞る諸懸案に關し會談を遂げた、會談内容は前回までで比較的の設明は終つたが、これ以上の會談は進展しないものと觀測され英國側の認識の是正されない限り解決は當分期待されないものと見られる

同會談は事件の具體的に進み困難な點を殘さ※つ見込みの一致を見ない點※数の問題が殘るのみとなつた、モスクワ外交界では交渉の円滑進行振りに徴して張鼓峰事件も事實上解決したに等しいと見てゐる

第二豫備金から支出

【東京八日發同盟】政府は九日の閣議に左の如く本年度第二豫備金の支出を附議決定の豫定
拓務省所管臨時軍事費特別會計繰入　一四三、二五一円
（臨時營繕費）
臨時防空關係營繕費補助　三〇九円
臨時災害費　八六、一四〇円

關東、關西の農作物被害狀況
農相參内して奏上

【東京八日發同盟】有馬農相は八日午後一時三十分宮中に參内天皇陛下に拜謁仰せつけられ去る九月一日關東地方及び同五日關西地方に於ける暴風に依る農作物の被害狀況につき委曲奏上したが農林省調査に依れば右兩地方に於ける被害狀況は左の如くである

關東地方一府六縣に於ては冠水並に風害等に依り多少とも影響のあつた耕地面積は四十三万町歩その内水稻二十三万七千町歩で、これに依る米の減收は平年作に比し百十一万石（二割二分強）である、四國東部その他關西地方の被害は概况外に輕微で被害耕地面積二十二万町歩、内水稻は十七万町歩で米の減收は平年作に比し四十二万四千石（三分三厘強）の見込みである

關西地方被害

【東京八日發同盟】農林省發表＝去る五日の暴風被害に就き調査中であつたが八日午後までに判明せる被害狀況左の如し

大阪府　暴風の中心より外れたため大した被害なし
和歌山縣　稻作の被害二千町歩平年作の三分減の見込
三重縣　被害の稻作二千五十町歩八分減
德島縣　稻の冠水七町歩、損傷八十二町歩平年に比し一割三分減
愛媛、富山、福井、高知各縣の被害僅微の見込み

奥地遁入工作に蔣が一歩を進む
四川其他に懷柔の手

【香港八日發同盟】佛國側支那筋外人筋よりの情報に拠れば蔣介石は漢口陥落に備へて、いはゆる西南ブロックの形成を急ぎ奥地の自給自足に拠る長期抗戰を行ふ意圖の下に着々その工作を進めてゐるが、就中四川の懷柔には特に重きを置き去る六月には四川軍の巨頭劉湘、鄧錫侯等をしてこれを行はしめたが、更に八月に入つて同じく主權を擁して政治的統一工作を行はしめ四川と中央との人的の一段と强化するため四川省政府を組織し蔣介石の成功した、即ち中央系の陳果夫を推して四川省政府主席に、劉湘、鄧錫侯以下の代表に依ることになつたが、右は四川省政府主席に以下四川民政廳長に何れも中央系人物を新任したのである、四川民政廳長に任命した等奥地遁入工作に一歩を進めたもので、その他各地に依る懷柔と相俟ち蔣の奥地遁入工作に一歩を進めたものである

ズ地方分離を示唆
倫敦タイムスの社説

【ロンドン七日發同盟】チエッコ問題を繞る英國の動向が各方面で注視されてゐる折柄、七日のロンドン・タイムス紙は左の如き社説を掲げズーデテン地方分離を示唆して注目を惹いてゐる

ズーデテン地方のドイツ人の要求がチエッコ政府が讓歩し得る最大限を超へてゐるとすれば我我は彼等が單なるチエッコ人と自由に不安を招いてゐる事を見るものであり、チエッコ國內に居住することを希望せざるを得ない、若しこれが眞實とすればチエッコ政府は一部で論へられてゐる如くズーデテン地方を分離してチエッコ

ズ地方分離説 英政界に有力

【ロンドン七日發同盟】チエッコ問題が微妙な情勢下にある折柄、タイムス紙が七日の紙上でズーデテン地方の分離を示唆し恒久的解決を圖るためには民族自決の原則を適用することが肝要な旨提言したためロンドン外交界に可なりの反響を惹起してゐる、外務省當局はタイムス紙の右社説は全然官辺の意向を反映したるものではないと聲明したがガービン氏が四日保守黨機關紙オブザーバーで英國政府の對チエッコ政策に疑惑を挾み、ドイツ軍今回の演習は去る五月チエッコ政府が國軍を動員したのに對する當然の結果だと述べズーデテン黨の立場を更に有利にする必要がある旨を述べた事は、タイムス紙社説と同樣英國政界の一部に有力だとの觀測も行はれてゐる

支那が又もや聯盟に泣訴

【上海八日發同盟】重慶來電によれば國民政府は九日より開かれる聯盟理事會及びこれに續いて開會される總會に對して日支紛爭問題を提出すべく準備中で、既に中國國際聯盟代表※顧維鈞はアブノール聯盟事務總長に對し聯盟規約第十七條の適用を要請する旨申請したと言はれる、國民政府は今回の提訴をもつて最後の訴へである旨

武昌漢陽方面を爆撃

【漢口八日發同盟】漢口來電に依れば我が海軍機隊は八日午前八時三十分武昌東南方及び漢陽西方十五哩の陣地を爆撃した

行政院が我が上海駐屯における陸戰隊を含み更に黄浦江東部では高橋鎭、高行鎭等附近の各村にまで及んでゐる

……が、國際に通じ……に近づくものと觀測される

廣九線を空襲

【香港八日發同盟】我が海軍機隊は八日午前十時、廣九鐵道の石龍、新塘兩驛を爆撃大打撃を與へた

祕葡兩國公使 信任狀を奉呈

【東京八日發同盟】新任ペルー國特命全權公使ジユレイベル氏は八日午前十時宮中に參内、鳳凰の間において宇垣外相侍立のもとに天皇陛下に謁見仰付けられ親しく信任狀を奉呈した、また新任ポルトガル國特命全權公使ペトローゾ氏も同時刻參内、ペルー公使に引續き謁見仰付けられ信任狀を奉呈した

新竹州參事會

【新竹】新竹州第三回州參事會は十二日午前十時より州會議室にて開催し左記事項を附議する
一、十三年度新竹州歳入出豫算追加の件
向午後一時より州治概況説明會を行ふ

人事

▲赤堀新竹州知事　新竹州參事會出席の爲め九日同州へ十日歸北
▲岡村花蓮港廳長　八日來北（新竹旅館）
▲佐治孝德氏（臺中州内務部長）八日來北（御成館）
▲中田秀造氏（高雄州警務部長）▲田辺寿太郎氏（同税務課長）八日東部より來北（吾妻）十日内地へ
▲山田昌作氏（日本拓殖社長）▲山本一之助氏（同上取締役）八日東部より來北（吾妻）十日内地へ
▲岡田幸作氏（臺北州産業部長）八日來北（鐵道ホテル）
▲白崎正一氏（明和産業支店長）九日臺中市に歸り八日來北
▲山田俊太郎氏（鐵道ホテル）
▲鈴木郁一氏（明治製糖取締役）八日來北（鐵道ホテル）

天無口

香港から漢口へ、漢口から香港への※は※ら※に依つてなされてゐたので、※の此の一線は、國民政府の經濟的命綱※ラインであつたのみならず實に政戰兩略上唯一の※路であつたのだ▲それが先の我海空軍や去る五日の※我空※作に依つて打撃を與へたのと、作戰地域內における漁船に對する我方の警戒の爲め ※の利用が縮小さるるに至つた▲これは彼等にとつて大きな痛手である、頃日の招集されてゐた"國民參政會"なども、※の※路が困難となつた事も因であるまい▲取殘された※れた※物は天下の秋を知るの時が來るのではないか、その※光が見られる▲※近上海から臺灣への旅客、台北に立ち寄つた或る支那要人は、先づ台湾神社に參拜の後、陸軍病院を訪れ、東洋平和確立の爲めに戰病した我が勇士達に心からなる慰問を行つた▲これがこちらにかける支那要人の謁問の嚆矢でないかと思はれるが、東に東洋の出た※しい光景であつたといふ。

秋季新學年 校外生募集

早稻田大學の講義録

軍人・工場員・官吏・商業・農業其他如何なる仕事をするにしても、今の世の中では小學校を出ただけの學力では到底充分な働きは望めない。

殊にあらゆる部門に渉つて刷新を要望せらるゝ現下の非常時局にあつては、國民知識の水準を昂めることこそ先決の急務であつて、今こそ何人も率先して知識の向上を圖るべきである。

而も勤勞の尊ばれる今日、強ひて學校に行かずとも、此の講義録により、働き乍ら學ぶのが最も時代に適應した修學の途である。

講義録に付ての詳細は内容見本により知られたし。

中等學校程度
講義	期間
中學講義	一ヶ月一圓・一年半修了
商業講義	一ヶ月一圓・一年半修了
高等女學講義	一ヶ月一圓・一年半修了
電氣工學(技術)講義	一ヶ月一圓・一年半修了

専門學校程度
講義	期間
政治經濟講義	一月一圓廿錢・一年半修了
法律講義	一月一圓廿錢・一年半修了
文學講義	一月一圓廿錢・一年半修了
建築講義	一月一圓廿錢・一年半修了
電氣工學講義	一月一圓廿錢・一年半修了

内容見本

見本は必ず言葉を葉書で申込むこと（見本は必ず文言を明記の上葉書で申込まれたし）

東京・牛込
早稻田大學出版部
振替東京一二二三
電話牛込三四五

懸案の麻袋配給 八日割當を決定
米庫、産組協會が個々へ配給

本島一期米包裝用麻袋は原料資麻の輸入制限に從ひ約百五十万袋不足を告げるに至つたので之が公平なる配給は頗る困難となり配給機關たる麻袋共販は八、九月分百三十五万袋を既往の實績により割當てたところ近年取扱高の増加を見てゐる米倉、産倉側は之に反對し現實に即した配給を要望しだし配給を監督官廳たる府商工課に一任したる結果既報の通りであるが、府商工課では爾來各州を通じて現實に即した實需を調査中のところこの程に至り調査完了したのでこの數字に基き八日左の如く割當をなした、割當方針は四月一日より九月末日迄の移出米數量七百七十万袋（四月一日より八月一日迄は移出實績により八月一日より九月末日迄は豫想）に對し麻袋配給力は六百二十七万枚（四月一日より七月末日迄の既配給數量五百二万枚、八月一日より九月末日迄の配給餘力百二十五万枚）で八割強に當り、差引百四十三万袋の不足となるので、各州に對し移出數量の八割を限度とし既配給數量を控除せる數だけを割當てた、このため早場の高雄州の如き既に八割六分の移出を見てゐるので八、九月分の割當は皆無で遲場の新竹、台北兩州に對しては多額の割當を行つた（單位千袋）

州別	米庫	産倉	計	不足額（一期用）
臺北	八八	二四四	三三二	三三五
新竹	四〇二	一〇八	五一一	五八〇
臺中	一一八	一三四	二五三	五四三
臺南	四九（臺倉二七）		一五七	一〇三
高雄	―	―	―	一二七
總計	六五九	六〇四	一、二六四	一、四九〇

（但し臺北州の産倉中には今月に入つてからの既配給十万七千袋を含んでゐる）

尚各州における個々の配給は米庫は組合員の土礱間に對し産業組合協會は産倉に對し夫々再配給をなすこととなり茲に漸く懸案の麻袋配給問題は一段落を告げた、而して一期米用の不足額百四十九万袋に對しては叺及び叺を以て補ふこととなつてゐる

十四、五年期の 甘蔗植付豫定 十四萬八千餘甲
七月迄の植付濟二萬餘甲

糖業聯合會台灣支部調査、新式製糖九社の昭和十四五年期甘蔗植付面積豫定十四万八千四百八十九甲（苗圃を含む）にし、此内七月末迄の植付濟二万二千六百十九甲である、之を各社別に示せば

	植付豫定	内七月迄の植付濟
臺灣	二四、〇八〇甲	三、三二一甲
明治	二六、六一〇	六、〇三五
大日本	三〇、六〇〇	五、〇五七
鹽水港	二五、七〇四	一、七〇一
帝國	二三、四二三	一、九〇四
昭和	八、七六八	一、九八〇
新興	二、四六八	二〇四
臺東	二、六二〇	四八一
源成	八二三	九八
計	一四八、四八九	二二、六一九

七月末迄の植付濟二万二千六百十九甲の内會社の自作六千七百五十九甲、一般作一万四千八百六十七甲である、尚右の植付豫定甲數は十三、四年期の原料、苗圃の合計に比し約五千甲の減少である、因に八月は旱雨の為め月の前半は植付少く後半より九月初にかけて盛んに植付行はれた模様で八月の實蹟は未詳である

來期産糖増に 鐵道部が對策

十三、十四年期總甘蔗の植付は十四万甲歩を突破し、第一回の收穫豫想は二千万ピクルを超過してゐるが、今期は各社とも大たい三個見當の増産で昨年の壓搾開始は三崁店の十一月廿四日がかけ切りで他は殆んど十二月であつたのに比し、本年は彰化市新工場の十一月一日、月眉の十一月五日などをはじめ各社とも大體に於て約一ヶ月早く開始を繰上げてゐるので、鐵道部では、これの運送對策について早くも種々研究をすすめることとなるであるが、目下各社の生産計畫を照會中であるが、本月中旬乃至の輸送計畫を作り上げる由である

一百二十五で内譯は左の如し
自動車　三三八、五〇〇
ガソリン動車　一八七、七二〇

天然瓦斯を 局バス燃料に
鐵道部が研究に乘出

ガソリン規正に依り局營バス當局では代用燃料として天然瓦斯使用の研究を進めることになつた、卽ち天然瓦斯がガソリン代用として十分使用し得ることは既に實を於たさるところで、ただこれを使用する装置については研究の餘地が多々あり、當局ではこの點研究のため、天然瓦斯研究所の小島技師を依囑し、自動車係車輛係長鈴木技師と共力せしめ完成に邁進することとなつた

現在では公路、五路線間を運轉するのにシリンダー五本を要するが五本と云へばその重量からも車輛からも頗る過大であり、殆んど實用としては適しないので、この點を如何に改善するかが當局の研究の主眼でその成果如何が注目されてゐる

▲貨物發送噸數

二等	三、〇〇二、五五四	二、六八二、六八六	
合計	三、三〇七、一八九	三、四三一、〇八九	
米	一〇一、一三四	三一、九六四	
砂糖	四、〇二	△	一、〇一二
石炭	一三二、九七一	一六、五四一	
肥料	一〇〇、四八〇	一七、三九六	
木材	三二、六一四	△	一、〇〇
鑛油	六、〇〇四	△	四、九三三
石油類	四八、九七〇	△	一、三三三
鉄鋼	一七、四四一		一、三二一
煉瓦	三〇、五五三		一三九九
洋灰	三二、七一一		三三一
其他	一八八、九二九		三三、一六六
合計	一、五三一、七九一		九一、六六六

鐵道部への 瓦斯倫割當

ガソリン統制による鐵道部の次期割當では合計五十二万六千

局鐵業績
八月も好調

局營鐵道業績は海陸輸送不通謀故にも拘らず頗る好調で八月においても客貨合計二十八万二千円の増收をあげ、年度累計增收は百二十万三千円に達した

八月における業績は左の如し（下段は前年度比△印は減少）

▲局線收入

客車	九五一、〇二八円	一五八、一五三
貨車	一、五四二、〇六六	一二五、一四〇
合計	二、四九三、〇九四	二八三、二九三

▲乘車人員

一等	二、一六二	二五〇
二等	三九、六三九	六、五三三

一枚五圓の 小額貯蓄債券
十月五日より賣出決定

日本勸業銀行では大藏省の命を受けて大要左の條件にて第五回貯蓄債券を來る十月五日より二十日迄の期間に同行本店支店出張所、日本勸業證券會社本支店、郵便局、銀行其他で一齊に賣出すことに決定した、今回は特に賣出價格を五円として一般購入者の便宜を圖ると共に債券年限を短縮する等部局の國民貯蓄の獎勵として適合するやう發行條件に種々工夫を加へてゐるので前回以上に好成績裡に賣切れるものと豫想される、尚勸銀では既報の通り國民貯蓄勸獎部を設けて特に最近多數結成せられた國民貯蓄組合の助成獎勵に努めてゐるが、其の方面に於ける貯蓄組合購入者に對しては特に便宜を圖つてゐる

一、發行總額　一千五百万円（賣出價額一千万円）
一、各債券の額面　七円五十錢　出價格　五円
一、債券期限　昭和二十年二月一日（十六年二ヶ月）
一、抽籤月　毎年一月七月の二回
一、割增金

等級	金額	初回	第二回より第五回迄	第六回以後
一等	五〇〇円	四	四	四
二等	五〇	八	八	八
三等	五	一、二〇〇	八〇〇	二〇〇
計		一、二〇〇	八一〇	六一〇

"金"の買上げ 1,000萬圓を突破
各州廳別の成績

台灣銀行に於ては去る六月廿日より金の買上業務を開始したが國民精神總動員に依る金獻納運動の支援に依り島民の愛國的精神を發揚して高潮し今や津々浦々に到る迄あらゆる階級を通じて種々の金製品の賣却申込が殺到し非常な盛況である殊に最近に至つては買上數量激増し、一日の最高買上數量五千餘匁七百七十二匁之が推定價額約七十万円に達した日さへあるので此の趨勢を以てするときは極めて以上の成績を擧げ得るものとされてゐる、尚右買上代金の措置に關し總督府に於ては國民貯蓄獎勵の趣旨に依り努めて之を貯蓄に振向くる様方法を講じ以て國策遂行上遺憾なきを期して居る、台銀の各州廳別買上実績は左の通りである

一、各州廳別取扱高（自六月廿日至九月三日）

州廳別	件數	百分比	總取扱匁目	百分比	價格推定
臺北州	一六、二三三	二三％	一、〇四〇、〇四〇	五三％	五、六三〇、〇〇〇円
新竹州	二、一三〇	三	二〇一、六八六	五	一、二八三、〇〇〇
臺中州	八、〇八八	一一	四三三、〇八一	一〇	二、四六三、〇〇〇
臺南州	九、五二八	一四	六六九、九七〇	一六	三、六〇五、〇〇〇
高雄州	一八、六二七	二七	一四三、〇二一	三	一、四八〇、〇〇〇
花蓮港廳	三、七二九	五	二三〇、〇五二	五	八〇四、〇〇〇
臺東廳	六〇六	一	六一、〇二一	一	三〇八、〇〇〇
澎湖廳	一、一二六	二	七、三二二	―	四三、〇〇〇
計	六〇、〇四二		四、二八九、八二三		一〇、四六二、〇〇〇

備考
一、本表は臺銀の各營業所別取扱額を其の所在地州廳別に分ち臺北州（臺北本店、基隆支店、淡水支店、宜蘭支店）新竹州（新竹支店、桃園支店）臺中州（臺中支店、彰化支店、南投支店）臺南州（臺南支店、嘉義支店）高雄州（高雄支店、屏東支店）花蓮港廳（花蓮港支店）臺東廳（臺東支店）澎湖廳（澎湖支店）に集計せるもの
二、推定價額は臺銀の實價に依り總取扱匁目中の金含有量を十分の九百五十（二、八金）と推定し純金一匁一四円四三七五にて算出

倫敦紅茶上向き

市内紅茶入電に依れば倫敦に於ける紅茶市場は昨年來久しく十四五片袋を往來してゐるが、最近は次の如く一高一低の内に好況を示してゐる

倫敦紅茶九月二日倫敦市況

	今週	前週
北印度茶	一五片九	一六片四
セイロン茶	一五片四	一四、七

爪哇茶 三、八　三、〇
總平均 一五、一〇　一五、三

因に同日の日英袋茶に依れば一片は約七錢の見當である

罪寧製造座談會

台灣山林會では既報の如く七日午後一時半より台北市鐵道ホテルに於て關係官民四十八名出席の下にタンニン座談會を開催、本島山野に無盡蔵と云はれる相思樹皮よりのタンニン製造試驗成績、並に同タンニンによる鞣革試驗成績、同事業化計畫等につき意見發表あり六時半散會した

合同パイン 夏物製造終る

【高雄電話】台灣合同鳳梨の夏季製品は殆ど製造を終了、現在のところ台中州下の一部工場が二、三日置きに一回動いて居るのみである、製造高は豫想通り百万箱に達する見込みである、尚この夏物は滿洲、支那方面へ十五万箱輸出する豫定で内八月末迄に七、八万箱出すべく目論んで居たが船腹なき為め最近僅か一万四五千箱輸出したのみである、歐米への輸出は皆無しか

産地賣出動に 蓬萊は軟化

豫想より四十万袋多い賣取狀況と豫想は六十万袋しかなく十月以降九月中における船腹不足の移出は向百三十万袋に上るものと云はれ十一月になれば二期米が出廻るから約一期は新米より二、三十錢方の下値に甲かれることは免かれない所で、蓬萊地筋は稍く買氣ざしてゐる、八日は投物もみず後場第十一円十五錢見送に期米のダレ込みを眺め蓬萊中二十九錢、先二十八錢と前日より十三、四錢方崩れた先限は上朝乍ら十月中の移米氣れ氣構へに下落化した、頃米移出中止中は合繩の繰米が中止し先安見越の土壟間は現物で闘る提貨を失つた債市場に目がかけて賣浴いた、殊に當限は四等米の格下げが廿錢、中限以降になると三十錢の格下げとなり、四等米の渡米なら有利の當限に限ると云ふ關係で、大渡米に依る一波瀾は必至とみられてゐる

千代田生命 臺灣支部優勝

本島に於て新契約高の首位を確保してゐる千代田生命は昨年四月現臺灣支部長江森氏就任以來内容充實に伴ふ業績向上方針をとり本年上半期に於ては全國營業所を二組に分けて行はれた業績競爭に於て臺灣支部が第一位の榮冠を獲ひ社長賞と賞金を得たのであるが更に上半期に於ける臺灣支部の業績成立高を見るに

一月　一〇五千円 二月 一三一千円
三月 一〇四 四月 一三六
五月 一五四 六月 三〇六

合計八百七十二万三千百円により各社中首位を占めてゐる、尚六月末現在本島の契約高は八千七百十三万九千円で第一位との間に二千五百餘万円の差があり明年一、三月頃には島内契約一億円に達せしむべく努力を續けてゐる

八月中の輸出茶

茶商公會調査に依れば八月中の輸移出茶は次の如く一百六十二万一千七百十三斤に上り前年同月に比し十二万五千六百四十斤を減少してゐる、一月より累計は一千八十六万七千二百七斤に達し前年同期

内外商況欄（八日）

[illegible]

米期 白露無難に 買物薄く低迷

堂島米況前場
[illegible]

堂島米況後場
[illegible]

砂糖 秋口需要に手堅い

大阪砂糖清算後場
[illegible]

大阪砂糖現物
[illegible]

米界餘聞

[illegible]

堂島雜觀

[illegible]

大阪期米後場
[illegible]

東京期米後場
[illegible]

神戸期米後場
[illegible]

株式 無材料に閑散 保合範圍の浮動

兜町前場況
[illegible]

東京短期後場
[illegible]

東京長期後場
[illegible]

大阪短期後場
[illegible]

大阪長期後場
[illegible]

大阪短期取組
[illegible]

大阪短期跡氣配
[illegible]

《北濱展望》
[illegible]

島内商況 正市 逆鞘轉落に 蓬萊急惡化

[illegible]

臺灣正米市場後場
[illegible]

臺中米價（八日）
[illegible]

臺米現物相場
[illegible]

穀肥

神戸豆粕後場
[illegible]

神戸穀肥市中相場
[illegible]

大連特産前場
[illegible]

大連特産後場
[illegible]

大連特産出來高
[illegible]

絲況

大阪綿絲後場
[illegible]

大阪棉花後場
[illegible]

大阪人絹後場
[illegible]

横濱生絲後場
[illegible]

大阪重要商品
[illegible]

東京市中コール
[illegible]

日銀帳尻
[illegible]

財界株界

[illegible]

[illegible]

科学

藥學日本の勝利

ソ聯からの輸入藥を驅逐　朝日奈博士のサントニン合成

漢藥から西洋藥に移行してから七十餘年(明治初年からと見て)我國の製藥力は他の學術部門と並んで、實に目覺しい進展を示してゐる。だが其の進展の經過の狀況には幾多の挫折があつた。殊に今度の大進展を現出したのは世界大戰を契機としてであつた。

×

今や支那事變の大非常時に當つて一にも二にも國家をといふ自覺に立つて總力を結集しつつある科学日本は藥品の製造能力に於ても先進諸國に劣らぬ優秀さを發揮して諸外國の注視を集めてゐる。

×

昨年のパリ万國博覽會に我が理研から出品したビタミンBの結晶と脫化カプセルを見た外人連は『日本でこんな藥品が製出されるのか……』と驚いたさうだが、それは歐州人の認識不足で在來の高峰博士は三十年も前に豚の副腎といふ內分泌腺からアドリナリンを創出して、頭比腺として副腎化学、ホルモン化学の先驅をなしたと讚歎されてゐる。

×

又理研の鈴木梅太郎博士の糠から抽出したオリザニンはビタミンBの先驅であり、更に醫藥品として藥效を持つアルカロイドも東大藥学部の長井長義氏が漢藥麻黄からエフエドリンなるアルカロイドを創製し、わがアルカロイド化學の前途に一番乘りの功名を博した。

×

日本の化学工業それに關聯する製藥能力の優秀は年々輸入藥品を驅逐してゐる、いまそれを數字について見ると

大正二年に我が國にあつた新藥は六千五百種、その內、國產品一〇二種(一六%)外國品はこれに五倍の五五五種(八四%)と云ふ絕對多數を占めて居たが昭和六年になると全數一、八九四種のうち國產品九五一(五二%)外國品九四三(四九%)となつて殆ど牛々となり、昭和十一年になると益々國產品が發展して全數二三八〇種のうち一、三二九(一四五八%)を示すに至り、更に十二年から十三年にかけては新外國藥品の驅逐を來し、改正日本藥局方收載品六五七種(追加新規追加)に較べて四倍もある。

×

斯くの如く我が製藥界は漸次發展しつつあるが、就中そのヒットとも云ふべきは東大朝比奈泰彥博士の驅蟲劑サントニンの合成であつて、これが完成されると、これまでソ聯から年々五千キロも輸入されてゐたものが解消されるわけである。而も之は各國製藥界の戰士達が競爭的に研究してゐたものであつたが、遂に勝利の榮冠は日本に歸するに至つたものである。

自動車事故の原因

騷音の眼に及ぼす影響から

われわれが日毎に街頭で目撃する自動車事故といふものは、恐らくその原因を運轉者の疲れた眼に對する騷音の作用に求めることが出來るだらう。

このやうないささか奇想天外とも思へる新說が、最近アメリカの神經病理学会のチャールス・エルスペーク博士によつて發表された。博士の云ふところをかいつまんで述べるとかうだ。

先づよく知られた事實から述べるならば、一個全體としての器官はその部分々々がそれぞれ少しづつ異つた機能を營んでゐる。そして更にまた各々の器官の作用はその他の多くの器官の作用による影響を受ける。このことは既に波動の研究によつて明らかとなつて居り、例へば觸覺や視覺のやうな特殊な感覺はお互ひに影響を與へ合つてゐるからである。このことは數多くの試驗によつて實證せられた。

また騷音を耳にしたり、或は強い匂ひを嗅いだりしたあとでは、ひとはものを見るのに即より少しづつと強い光りが必要であるといふ事實も明らかとなつてゐる。

微妙な感覺作用の場合にも勿論作用されることである。

微かな音を聽かうとしたり、或はほのかな匂ひを嗅がうとするときはわれわれは眼を閉ぢる。このことは誰しも經驗をもち知つてゐることだ。そしてその原因は何かと云へば……

さて話をもとの自動車事故に戻して、自動車を運轉してゐる場合、若し操縱者が力一ぱい自己の視力を使用し、そしてその物を注意してゐる時に、音を立てながら例へば一台のトラックが通つたとするならば、この騷音は既に最大限に緊張してゐる彼の視覺の上に少なからぬ影響を及ぼすことになる。かくしてその結果は、操縱者にとつて距離を測ることを不可能ならしめ、そしてアッと云ふ間に取り返しのつかない事故を惹き起してしまふのである。

如上の街頭における自動車事故の經驗から学ぶべき點が多々あらう。例へば若し騷音の位置が眼と結びついた腦髓の部分にあるものとすれば、當然われわれの視覺を吹く機能も阻害され妨げられてしまふだらうからである。そしてその結果はこの感覺が惡化しないうちにレントゲンによつて病狀を知り、確實に治療法を講じ得ることとなる譯である。

一科學一小話一

大洋の海底の水は、赤道地方でも非常な冷さを有つてゐる。

×　×

古代ギリシャの醫聖の遺跡が、最近フランス、マルセーユの近くで發見された。

×　×

先日フィンランドの首都ヘルシンキの忙しい港を大きな角鱈の群が泳いで行くのがみかけられた。この角鱈は遠方の島からやつて來たのである。角鱈はモーターボートから追ひかけられ、網で捕へられ今では市の動物園にゐて、見物人を集めてゐる。

×　×

ケンヤの土人の栽培地をひどく荒らしてゐる象が、昨年は百八十一頭射ち取られた。

×　×

シエラ・レオンのフリータウンとガムビアのバサーストの間に航空路が開かれた。これに使はれる飛行機は八人の乘客を運ぶ小型飛行機である。

×　×

ジヤマイカのこのシーズンの甘蔗の取入れは記錄的で、全體で十二万トンの砂糖が出來た。そのうち八万六千トンが輸出された。

天然色テレヴィジョン

ハーディング氏が發明

テレヴイジョンに就いては各國の科学者が競つてその改良發明に努力しつつあるが最近このテレヴイジョンの影像に天然色を着ける方法が、アメリカのロバート・ハーディング技師によつて發明された。この天然色テレヴイジョンは既に一九二九年、ベル電話會社によつて考案された方法があるが、今度のハーディング氏の發明した方法はこの方法とは根本的に異つてゐるものである。

ハーディング氏による新發明の方法を簡單に云へば、天然色寫眞、寫眞印刷及びテレヴイジョン電送、この三つの基本的原理を組合せたものである。

先づ受像の前にフイルターと特殊なレンズを使つて、電送しようと思ふ物體を、赤その他の基本色を持つた數個の影像に分解する。次にこれらの影像は特別の走査器によつて無線電波に適した電波に變形される。

一方受像器では、受け取つた電波を同じ操作をして光波に變形する。そしてそのあとで別々に分色した基本色影像が組合されて天然色影像を再現するのである。

この新しい方法は既にウイルソン・トン・ナショナル・テレヴイジョン會社にその特權を讓渡した。このベル電話會社の方法が從來の方法による天然色テレヴイジョンと異つてゐる點は

光波を電波に變へる際にフイルターを使用し、從つて感光電池が三つ必要であるに反して、新方法では最初にフイルターを使用し、從つて感光電池は一つで濟むことである。

天然色テレヴイジョンは從來、普通の無色テレヴイジョンほど發達してはゐなかつた。これは先づ最初にその容易な無色テレヴイジョンを完成させた方がいいと考へてゐたからである。のみならず、ハーディング及びベルの方法による天然色テレヴイジョンは非常に複雑な走査器を使用しなければならず、この種の多大の技術的困難が存在したからである。

健康相談

齒槽膿漏と胃腸障碍

問　小生四ケ月前より上齒から膿が出ます。初めは一本でしたがだん〳〵多くなつてきました、オキシフルを薄めて嗽をして居ますが卻々治りさうもありません、話に依ると膿が胃に入ると消化不良となり胃腸を害するさうですが本當でせうか、治療法を御教へ下さい(台北即聞)

答　文面だけでは判然したことは云へませんが齒槽膿漏ではないかと思ひます。齒槽膿漏だとすれば齒根から出る膿を絕えず嚥み下し又齒槽膿漏がひどくなると齒根から分泌物が吸收されて全身に害を及ぼすので齒槽膿漏に罹つた人は胃や腸を悪くし又齒が脫落するのは恐らくは齒槽膿漏が何故生じるかと云ふ原因がはつきりしてゐないので治療も心細い次第なのでありますが概して齒槽に腎臓に弱い體質の所有者に多くそしてこの疾患には齒石が附きものになつてゐますので齒石を取除いて藥を塗布する事に依つて容易に治りますが重い場合は時に惡い齒を拔いて入齒に依つて治す事が必要になつて來ます。オキシフルの嗽はこの疾病に對してはロ臭を取り除くと云ふ意味では効果がないので早く齒科醫の治療を仰ぐ事をお勸めします(終)

X光線を食料品工業へ應用（下）

罐詰製品の中味檢査に最適

罐詰の場合にもしばしば同じやうな批評を見受けることがある。或は形がばらばらになつてゐたり或は形が芯からもけかかつてゐたりすることがある。しかしながらこの場合にはより多くの眼にかからない內部の傷といふものが他の原因からも生ずる。例へば蒼蠅によつて果實の果肉が嚙はれそれで全部の果實が取るのではなくしてその一部分だけを撤廢してしまふ。X光線應用果實鑑別機はこのやうな場合に最も適切に使用される。すなはち、それは果實が全部駄目にされたか、或は被害は一部分に過ぎないかを直ちに見出すのである。

○

恐らく最も惡しいか、或は少くとも最もしばしば見受けられる傷は、林檎の口にする部分が赤く軟くなつてしまつてゐることだらう。これは大概芯のところに生ずるので、そして多分蟲害やその他外部からの原因によるものではなく、林檎自身の性質によるものと考へられる。このやうな場合にも矢張りX光線鑑別機は直ちにこの傷を見附け出すことが出來る。

X光線は赤色への食料品の檢査の過程の範圍にも使用する事が可能である。例へば、罐詰への製造には、大抵、部分を除いて取り去つてしまふのであるが、若しこの場合に操作が完全に行はれないと、その部分が手際よく行かない。このやうな場合には早速このX光線鑑別機を利用して市場向け商品のうちから不良製品を取り出してしまふことが出來るのである。

狩獵家が射つた鳥や兎をこのX光線鑑別機で試驗してみるといふのも強ち悪い考へではあるまい。その方が、矢張に歯で噛んで彈丸の在處を探し出すよりもずつと便利だらうからである。

同じやうにキャンデーの內容を調べたり、食品に十字の檢査をするに當つても、X光線鑑別機は、他の方法の眞似の出來ない特徵をもつてゐる。それは思ひがけない小石のかけらやピンなどを簡單に除くことが出來るからである。

○

食物の中にまぎれ込んでゐる固い異物は、われわれの口にはいる前にはやくも色々な支障を惹起するものとなる。例へばコーヒーの中に混つた石や金屬のかけらは、コーヒー挽きをこわし、勿論駄目にしてしまふ。從つて食物を全部取除けるかどうかをしつかり鑑別する方法は、時間や種々の費用の上での損失を未然に防ぐ最も效果的な手段である。

X光線鑑別機を應用すべき食料品製造の分野は恐らく無限といつてよい程廣汎である。既に述べた果物、野菜、肉類等の食品はいふまでもなく、その他穀類、豆類、茶、等々、凡ゆる生產物の品質を一層的確に檢査するためにそれは是非必要である。のみならず、それは既に出來上つた罐詰製品の中味檢査に用ひるべき手段であるだらう。

X光線鑑別機がやがて世界の食料品工業の上に廣く應用される日に至るのも遠い將來のことではあるまい。

天然痘菌

電子顯微鏡によつて始めて視かる

天然痘の病原體は、從來非常に強力な顯微鏡によつても見ることが出來なかつたのであるが、極く最近、電子顯微鏡を使用することによつて、始めてその形態を知ることが出來るやうになつた。この電子顯微鏡操作に成功し、また天然痘菌を最初に發見したのは、ドイツのベルリン近郊、ノイバーベルスベルグのブランツ・クラウス博士である。

發見された病原體は普通の意味の「病菌」ではなく、細菌よりも遙かに小さいもので、その直徑を二、〇〇〇位に擴大して始めて見ることが出來た。

病原體は先づ純粹ゼラチン中に繁殖せられ、次にそのゼラチン中に完全に隔離された金屬棒を設し、これを乾かした後、電子顯微鏡下で觀察されたのであつた。電子顯微鏡は完全な眞空の中で操作される電子顯微鏡であつたことは云ふまでもない。

一コリガン君とボロ飛行機一　カリフオルニアに飛ぶと屆け出て、逆に大西洋をダブリンまで輕く一飛びした例のコリガンとボロ飛行機

どちらが恐ろしい?　毒ガスと自動車

英ケンダル博士の氣焰

歐米、イザ戰爭といふことになつても、イギリスやアメリカの市民連は、敵の飛行機から撒き散らされる毒ガスをちつとも恐れるには當らない。それは毎日々々自動車にフッ飛ばされて殺される危險から身を守つてゐることを考へるならば、毒ガスを防ぐことなど造作ないはなしだ。

以上のやうな、一種の毒ガス恐怖病に對する解毒劑とも云ふべき快ニュースが、長年毒ガスの害について研究を重ねてゐたイギリスの一化学者、エデインバラ大学教授ケンダル博士によつて發表された。

以下同教授の語るところからその要旨を紹介する。

×　×　×

毒ガス彈やその他種々の爆彈による非戰鬪員の死傷が人道上許し難い行爲であることは云ふまでもないが、それにしても毒ガス彈の與へる危險といふものは、一部イギリス人たちが氣狂ひじみた恐怖を抱いてゐる程恐ろしいものでは斷じてない。

どんな新式ガスマスクでも通るやうな毒ガスがあるとか、その他これに類するお話はすべて百パーセント出鱈目であるといつてよい。

そんなお化けのやうなものは現在のところ存在しないし、また將來も決して現はれないだらう。ガスマスク中の活性木炭は、凡ゆる毒ガスの分子を吸收してしまふ。重いものなら即座に、輕いものでも燐素やフオスゲンのやうな輕いものでも殆ど直ちに吸收してしまふ。更にまた新式のマスクの濾過裝置は、一切の煙狀ガスを、たとへそれが顯微鏡的大きさを有つてゐるとしても、それを通さずに吸收してしまふ。

ある限りが知られてゐるが、それはいづれも化學的に使用されないものばかりである。

×　×　×

毒ガス攻撃で最大の狙ひどころは、何よりも先づそれが恐怖心を起させるといふことのうちにある。恐らく混亂を惹起するであらうし、從つて毒ガス攻撃を受けた際に、最も恐れなければならないことは寧ろこの混亂の方なのである。

世界大戰における記錄は毒ガスによる人間の死傷が、爆彈によるそれよりも遙かに少いことを、そしてまたこの爆彈による死傷はひとへに梯可へ身を潜め損ねた人間の數に等しいといふことを示してゐる。

市民たちは丁度今日自動車によつて脅かされながらも暮して行けるやうに、戰時の毒ガス攻撃の下にあつても安心して生きて行くことが出來る。

×　×　×

これについてアシュモア將軍の面白い言葉がある

『若しも、ソラ!空襲!といふ声を聞いただけでその度に地下道へ潜り込まなければならないとしたら、この論理を推しつめて行けば自動車の姿が眼に入る度毎に木の上に攀ぢ登らねばならぬだらう』

この二つの恐怖の間の相違はただ次のことにあるに過ぎない。即ち、自動車については人ははつきりした知識を有ち、從つてそれが年々莫大な非戰死傷數の原因であることを知つても大した恐怖の念を抱かない。然るに一方毒ガスについてはそれと違つた、いはれない恐怖の念が人間の頭を支配してゐるのである。

毒ガス戰から逃れる最大の秘訣は先づこのいはれのない恐怖觀念を斥けて去ることである。

キング

キングは、戰線と銃後を結ぶ愛國雜誌!
キングは一日の勞苦を慰め、明日への希望を作る
十月號定價六十錢　全國書店にあり
東京・小石川　大日本雄辯會講談社

雜誌週間記念　十月號

支那事變が生んだ熱血愛國小說!!
老從軍記者　諏訪三郎
あゝ、強く輝く日本人の心!親子の心!　泣いた、泣いた、一齊に泣いた…見よ!江南戰線の大感動實話。

▲時代小說　魔粧佛身　吉川英治
▲股旅小說　駒下駄道中　原　巖
▲時代小說　浮名紅梅　川口松太郎

石原少將　竹田敏彥氏　岩永裕吉氏

現代名士 五分間傳記
▲陸軍の明星　石原莞爾少將
▲文壇の驍將　竹田敏彥氏
▲通信界の大立者　岩永裕吉氏

▲人間成功の基礎　今井五介
▲處世の三信條　水野錬太郎
▲限りなき心の力　松原致遠
▲金の貯る人・貯らぬ人　牧野元次郎

▲支那事變畫報　▲內外カメラ特報　▲われらの國策實行歌　▲滿洲國グラフ　▲名士と家庭と雜誌　▲面白い動物畫報

現代小說　本日の妻　竹田敏彥
天晴れ勇士の妻明子!

諧謔小說　嫁取り双六　佐々木邦
近郷近在一番の美人、高砂村宍倉家の令嬢春江さんは…

▲武勇講談　斑鳩平次　神田越山
▲新作落語　水見舞　金原亭馬生

卷末附錄　讀切小說傑作選
▲尊き師恩　犬と寢る兒　谷崎精二
▲悲痛可憐　飯能戰爭　平山蘆江
▲女の意地　パラシュートの女　淺原六朗
▲淚の股旅　兄弟がらす　小山寬二
▲珍劇悲劇　新妻の夢　鹿島孝二
▲海濱哀話　唐船漂着　目黑孝男

探偵小說　双假面　横溝正史

感激美談特選集

特別折込附錄　尊王愛國詩集　德富蘇峰先生選

出征兵士の手記　傷つけどなほ
★家郷より出征軍人に送る手紙
奇拔な話　痛快な話　珍しい話　面白い猛獸境の話

特別讀物　滑稽コント　面白くらべ

現代小說　愛憎の書　菊池寬

▲銃後風景　同情無用　鹿島孝二
▲私し　鰻と戀人　岡戶成吉
▲珍妙無茶　碁の風呂桶　伊馬鵜平
▲求婚破綻　戀愛修整臺　弘木丘太

歐洲大戰當時に於ける各國　銃後の活動と生活を語る